LA CGT CALIFICO DE "EXITO" AL MOVIMIENTO DE FUERZA

EL PARO FUE PARCIAL: APRESAN A DIRIGENTES

La jornada de protesta tuvo su repercusión más importante en el puerto metropolitano y en el cordón industrial bonaerense, pero en cambio pasó desapercibida en la Capital Federal donde sin embargo, se notó una menor afluencia pública. Tres dirigentes del Secretariado de la CGT —José Rodríguez (Mecánico), Ricardo Pérez (Camionero) y Lesio Romero (Carne)— están detenidos y los 5 miembros restantes, anticiparon anoche que se presentarán espontáneamente ante la Policía Federal en las próximas horas, luego de librarse orden de captura contra ellos. También en el interior del país, se procedió a la detención de numerosos dirigentes de las respectivas regionales.

Los miembros del secretariado de la CGT, Nicasio Pérez y José Rodríguez, en momentos de ser detenidos

crónica

FIRME JUNTO AL PUEBLO

EL DIARIO DE MAYOR CIRCULACION EN EL PAIS

Año XVIII - Buenos Aires, Jueves 23 de Julio de 1981 - Nº 5.822 - $ 2.500

EDICION DOMINICAL $ 3.000

RECARGO VIA AEREA $ 100

EL PAIS Y POLITICA

El dirigente del Justicialismo, Deolindo F. Bittel, dialogó ayer con Balbín. El país y la política, los temas.

GANO LA SELECCION

El primero de la Selección y de Enzo Ferrero (logró dos). Sin jugar bien se impuso al combinado de Salta por 3 a 2.

Confuso Episodio en Espacio Aéreo Ruso

AVION ARGENTINO ESTRELLADO CON CAZA SOVIETICO

El carguero (foto a la derecha), con cuatro tripulantes transportaba, presumiblemente, alimentos o equipos médicos, fue dado por desaparecido mientras cumplía un vuelo entre Chipre e Irán e ingresó inexplicablemente al espacio ruso. Nuestra Cancillería investiga el confuso episodio.

RECLAME SIN CARGO CON ESTA EDICION EL SUPLEMENTO DE **asi** ¡EN COLORES!

EMPRESARIOS BONAERENSES: APAGON DE PROTESTA

JUDIOS BOMBARDEAN

• Numerosas Víctimas Civiles Entre Libaneses

Mientras fuera sigue la guerra, niños y ancianos de la población judía de Kiryat Shmona refugiados bajo tierra son entretenidos por payasos (Radiofoto UPI).

BEIRUT, 22 (ANSA).— Los cazabombarderos israelíes sembraron hoy su carga de muerte en el tráfico civil del camino que costea el margen mediterráneo del Líbano y semidestruyeron un oleoducto que abastece de la mayor parte de los productos petrolíferos para el Líbano.

Testimonios oculares informaron que los "F-15" israelíes de fabricación norteamericana hicieron pasadas a baja altura sobre la carretera que costea el río Litani y alcanzaron a unos 20 automóviles.

Algunos de los pasajeros de los vehículos —según fuentes periodísticas norteamericanas que se hallaban en el lugar— murieron quemados y otros fueron destrozados por los cohetes y bombas, después de intentar refugiarse en las cunetas junto al camino.

Según las primeras informaciones, habría por lo menos 40 muertos en este ataque aéreo israelí al sur del Líbano.

Ya hace 13 días que los cazabombarderos y la artillería de largo alcance israelí, martillan objetivos de la guerrilla palestina en el sur del Líbano e incluso en los barrios más populosos de Beirut.

Mientras el enviado especial del presidente norteamericano Ronald Reagan, embajador Philip Habib, se hallaba hoy en Beirut, los israelíes bombardearon posiciones palestinas alrededor del Puerto de Tiro.

Habib, desde hace varios días comprometido en aplicar la explosiva situación en el Líbano, partió esta noche hacia Jeddadh para mantener coloquios con los dirigentes saudíitas.

El primer ministro israelí Manaen Beguin está sometido a fuertes presiones tanto por los países europeos como por Estados Unidos pero aparece firmemente decidido en dar guerra total a los palestinos.

La guerrilla palestina responde a los ataques israelíes con un continuo lanzamiento de cohetes Katiusca sobre los poblados israelíes fronterizo con el Líbano.

Esta tarde una gran nube de humo negro se vio ascender hacia el cielo en la alta Galilea pero las fuentes oficiales de Israel no han facilitado noticia alguna al respecto.

Los aviones israelíes en una de sus incursiones de hoy han dañado seriamente el oleoducto que facilita productos petrolíferos a todo el Líbano. El oleoducto parte de Arabia Saudita.

• FRENAN OFENSIVA

Las fuerzas palestinas rechazaron hoy la ofensiva terrestre israelí según informó aquí la agencia WAFA.

Una columna de 25 tanques y otros tantos

WALESA: AUTOGESTION OBRERA

Buscan Independizarse de los "Patrones Comunistas"

VARSOVIA, 22 (EFE).— Es necesario que se inicie en Polonia un amplio debate sobre la autogestión, declaró a la agencia EFE el presidente del Sindicato Independiente polaco "Solidaridad", Lech Walesa.

Walesa llegó hoy desde Gdansk a Varsovia donde mantuvo una entrevista con el primado de Polonia, arzobispo Joszef Glemp, quien viajará la semana próxima a Roma para mantener conversaciones con el Papa Juan Pablo II.

El líder sindical, que asistió a misa en una parroquia cercana a su hotel, se entrevistó con los consejeros de "Solidaridad" en Varsovia y su intervención ha sido decisiva para solucionar la huelga de la compañía aérea "LOT" que iba a iniciarse mañana y ha sido suspendida.

A la crítica que hizo el primer secretario del POUP" (Partido Comunista Polaco), Stanislaw Kania, a la autogestión de "Solidaridad", Walesa dijo que "es bueno surjan críticas en Polonia, porque antes no se podía criticar nada"

El líder obrero especificó que Kania se refería a uno de los proyectos de autogestión propuesto por la llamada "red de empresas por la autogestión", pero existen otros proyectos.

"Es necesario que se inicie en Polonia un amplio debate sobre este tema", dijo Walesa, quien añadió que "la autogestión deberá ser aceptada porque la quieren los trabajadores y "Solidaridad" no se va a apartar de este camino".

"Veo la autogestión en tres variantes: para las pequeñas, las medianas y las grandes empresas agregó Walesa.

El presidente de "Solidaridad" al referirse al proyecto de reforma económica y de autogestión que va a aprobar el Parlamento (SEJM), insistió "incluso el mejor proyecto de autogestión fracasara si no lo aceptan los trabajadores".

Kania había dicho que la autogestión propuesta por "Solidaridad" puede degenerar en una "propiedad de grupos" y el principio de la propiedad estatal es inviolable.

A ello responde Walesa, en sus declaraciones a la agencia "EFE" que el problema no es quien es el propietario, sino como se gestiona la propiedad, "aceptamos la propiedad estatal, que es propiedad de todos, pero deben cambiarse los métodos de gestión

Brasil: Clero Izquierdista Ataca a Cura de Derechas

SAN PABLO, 22 (UPI).— Las permanentes diferencias entre la progresista Iglesia Católica del Brasil y los líderes militares volvieron a surgir abiertamente a causa de las honras fúnebres de un general del ejército, uno de los más francos voceros derechistas.

El padre Menceslau Valivkevicius vino de Río de Janeiro para oficiar ayer la misa por el alma del general Milton Tavares, que murió el mes pasado. El sacerdote atacó "la subversión comunista" dentro de la Iglesia.

Pero el cardenal Paulo Evaristo Arns, jefe de la Iglesia de San Pablo y uno de los líderes de la rama progresista dijo que Valivkevicius habló sin autorización.

"Los sacerdotes de San Pablo no aceptan su posición y le piden que no vuelva", dijo Arns

En su sermón de 30 minutos, Valivkevicius, que fue confesor del general, condenó "los elementos de la Iglesia involucrados en líneas contrarias a la doctrina cristiana, que propagan la lucha de clases".

"Aún hay cardenales que quieren mezclar el cristianismo con el comunismo, como si uno pudiera mezclar el fuego y el agua".

SE AGRAVA OFENSIVA DE LA INSURGENCIA EN COLOMBIA

BOGOTA, 22 (UPI).— Fuerzas guerrilleras atacaron hoy un puesto de policía en la población de Chiriguana, con saldo de 3 agentes muertos y 3 heridos, según información oficial.

Guerrilleros del Ejército de Liberación Nacional asaltaron el lugar lanzando granadas de fragmentación y disparando proyectiles de morteros contra el cuartel de policía, cuyos impactos destruyeron parte del local.

Tras controlar la situación, 40 guerrilleros amedrantaron a los pobladores y los reunieron en la plaza central para lanzar arengas contra el gobierno y las fuerzas militares.

Un comando del grupo se separó para apropiarse de drogas víveres y ropa

Los guerrilleros colocaron cartuchos de dinamita en las instalaciones de la empresa colombiana de telecomunicaciones, cuya explosión destruyó las redes, dejando incomunicado el poblado.

El ataque es el tercero en una semana dentro de la ofensiva que ha desatado la subversión en Colombia durante las 3 últimas semanas, que han dejado un saldo de casi 50 muertos, entre militares y rebeldes.

La Ley de Amnistía, sancionada hace 4 meses por el gobierno de Colombia, expiró hoy miércoles, con el resultado de un fracaso

• PROFESORA, GUERRILLERO Y 14 PERSONAS MAS FUERON MUERTOS

SAN SALVADOR, 22 (AFP).— Una profesora universitaria, Helena Amori de Marín, murió hoy a consecuencia de múltiples heridas de bala recibidas durante los tiroteos del martes en esta capital, en el que falleció también un guerrillero.

Un reporte oficial arrojó la suma de 14 cadáveres localizados por personeros judiciales en las últimas 24 horas, señalándose un desplazamiento de la violencia de la ciudad hacia el campo.

La actividad violenta se ha acentuado en el interior del país y disminuido notablemente en la capital, donde el promedio de los últimos días ha oscilado entre cinco y ocho cadáveres diarios, según las informaciones.

Entre los informes de las últimas 24 horas, se reportaron 3 muertos en Quetzaltepeque, entre ellos dos jovencitas de 14 y 15 años, respectivamente, quienes un día antes fueron sacadas en forma violenta de sus casas.

En Metapan, 90 kilómetros al noroeste de San Salvador, el agricultor y ganadero Carlos Mejía fue abatido a balazos disparados a corta distancia por 2 individuos que le interceptaron el paso. En esa misma jurisdicción las autoridades reconocieron los cadáveres de otras 3 personas cuyos cuerpos estaban en estado de descomposición, estimándose que fueron asesinados hace unos 6 días.

REY JUAN CARLOS BOICOTEA BODA DE CARLITOS

MADRID, 22 (UPI).— El rey Juan Carlos, boicoteando la boda real británica después de que el príncipe Carlos y lady Diana Spencer anunciarán que su luna de miel se iniciará en Gibraltar, salió hoy en un crucero en yate por el Atlántico.

Juan Carlos y la reina Sofía cancelaron ayer su asistencia a la boda del día 29 con una protesta oficial ante la presencia de los recién casados reales en la colonia de la corona británica, reclamada por Madrid.

España cerró sus fronteras con el promontorio de 3 kilómetros cuadrados que guarda la entrada al Mediterráneo en 1967, después de que los gibraltinos votaron por 12.138 contra 44 para seguir siendo británicos.

El gesto español sorprendió a Gran Bretaña, donde los funcionarios calificaron las visitas del príncipe Carlos y lady Diana de "privada". La pareja volará a Gibraltar el 1° de agosto y se embarcará en el yate real "Britannia" para un crucero por el Mediterráneo.

El rey Juan Carlos, la reina Sofía y sus tres hijos, que se hubieran alojado en el Palacio de Buckingham, salieron en lugar de ello en un crucero de varios días por el Atlántico en el yate del monarca, el "Fortuna".

El ex embajador español en Londres, Manuel Fraga Iribarne, jefe ahora del partido derechista Alianza Popular, envió un telegrama felicitando a Juan Carlos por el boicot "que expresa el sentir del pueblo español".

• NO CAMBIARAN LOS PLANES

LONDRES, 22 (EFE).— El gobierno británico no recomendará ningún cambio en la luna de miel de los futuros • príncipes de Gales, para evitar la estancia de éstos en Gibraltar, afirmó esta tarde en la Cámara de los Comunes sir Ian Gilmour, viceministro británico de Asuntos Exteriores.

El portavoz del gobierno en los Comunes para asuntos exteriores afirmó "estamos hablando de la luna de miel del príncipe de Gales y de lady Diana Spencer. Es el viaje de bodas de ellos y de nadie más y, por lo tanto, no es cuestión de que interfieran terceros en él".

• NO SE PREOCUPAN MUCHO

WINDSOR, 22 (UPI).— El pueblo natal del príncipe Carlos mostraba hoy notablemente pocos signos de que la boda de su hijo favorito se hará dentro de una semana.

Un solo lienzo cruzaba la calle Peascod ofreciendo "leales saludos" de la Cámara de Comercio al heredero del trono

RUTAS Y OLEODUCTOS

• Emisario Yanqui no Consigúe Ningún Resultado

medios blindadòs, reforzada por un batallón de infantería —dijo la agencia palestina— trató de llegar al puente Khardali, en las cercanías del ya semidestruido castillo cruzado de Beaufort, pero fue rechazada por los fedayines de la OLP que, precisamente en esa región tienen su principal baluarte.

Fuentes locales, empero, informaron que las fuerzas de la OLP reforzadas por unidades del ejército árabe libanés, contraatacaron con fuego de cohetes y artillería, obligando a replegarse a la columna blindada israelí que anoche había cruzado la frontera entre ambos países. Tres tanques fueron destruidos.

La ofensiva blindada no fue confirmada ni desmentida por Israel. En cambio desde Tel Aviv se reconoció el desembarco de un comando en la desembocadura del río Litani.

Por otro lado, las fuerzas palestinas volvieron a bombardear esta mañana las localidades costeras israelíes de Galilea. Nuevamente fueron disparados los "Katiusa" (de procedencia soviética) desde las bases móviles palestinas. En el bombardeo de hoy los palestinos también utilizaron su artillería pesada: obuses de 130 milímetros con un alcance de 25 kilómetros.

La aviación israelí, a su vez bombardeó hoy por sexto día consecutivo bases palestinas en el sur del Líbano, destruyendo además un puente en las cercanías del Puerto de Tiro. Los bombardeos israelíes afectaron el puente de Kassmiyeh, sobre el río Litani, y los alrededores de la desembocadura del río Zahrani. Objetivo de estos ataques fueron las carreteras no asfaltadas abiertas por los fedayines para su despliegue logístico-militar.

Hoy al anochecer se descononocía en Beirut el número de bajas provocadas por los combates en los alrededores del castillo Beaufort, así como por los bombardeos israelíes.

● BEGUIN: "REY DE ISRAEL"

JERUSALEN, 22 (EFE-ANSA).— El primer ministro judío Menajem Beguin, recibido en Galilea al grito de "Beguin, rey de Israel", exhortó hoy a los pobladores de esta región a "mantener alta la moral porque eso es decisivo".

Beguín visitó la ciudad de Naharia, acompañado por el jefe del Estado Mayor israelí, general Rámil Eitan, donde fueron recibidos por el alcalde, Efraim Sharir.

"Somos hijos de un pueblo educado en el sufrimiento", dijo Beguín a civiles en uno de los refugios antiaéreos, "pero Israel cuenta con un gran poderío militar y no permitirá que nuestros enemigos derramen la sangre judía así como así".

La ONU Podría Sancionar a Israel si Desoye Ultimátum

NACIONES UNIDAS, 22 (EFE).— Escandalizada por la sordera israelí ante los llamamientos para el alto el fuego en el Líbano, la ONU comenzó hoy 48 horas decisivas que podrían desembocar en la aplicación de sanciones a Tel Aviv.

Un amplio consenso fraguado desde el bombardeo israelí en junio de una planta nuclear en Irak y concretado imparablemente por los ataques armados contra poblaciones civiles en el Líbano, se tradujo en el "ultimatum" de las Naciones Unidas.

El Consejo de Seguridad de la Organización Mundial aprobó por unanimidad una resolución según la cual se pide un alto el fuego inmediato en la región y se encarga al secretario general, Kurt Waldheim, que informe sobre el cumplimiento de la orden "lo más pronto posible y a más tardar 48 horas después" de adoptada la decisión.

Una jugada maestra del embajador español, Jaime de Pinies, permitió ganar tiempo para que la "cuenta atrás" de esas 48 horas comenzara sin demora.

Al señalar la gravedad de los sucesos en el Líbano, Pinies dijo que "pretender en estos momentos, mientras se examina a fondo la situación, el dar oportunidad a que continuen, sería una grave responsabilidad que contraería este Consejo".

En consecuencia, el embajador español solicitó la votación inmediata del proyecto de resolución, patrocinado por su país, Irlanda y Japón.

El presidente del Consejo de Seguridad, Ide Oumardu, del Níger, declaró aprobada la resolución a las siete y nueve minutos del martes, hora local de Nueva York (23.09 GMT) cuando en Oriente medio era ya la madrugada del miércoles.

De no cumplirse la orden de alto el fuego y el gobierno Beguin ya ha dicho que no lo hará a no ser que se expulse a los guerrilleros palestinos del Líbano, el Consejo de Seguridad podría verse ante la alternativa de estudiar sanciones eventuales previstas en el capítulo séptimo de la carta de la ONU.

crónica EN EL MUNDO

Bebé Panda: Hay Precauciones en su Propia Jaula

MEXICO, D.F., 22 (AP).— La segunda cría de oso Panda concebida y nacida en cautiverio se halla hoy en buen estado en una jaula del zoológico de Chapultepec, en la que se instaló una cerca para evitar que su madre, Ying-Ying, se confunda y aplaste con su peso a la cría, como sucedió con la primera, se dijo.

El administrador del zoológico, doctor Gabino Vazquez, dijo que Ying-Ying parece mostrarse con este cachorro más cuidadosa de que lo fue con el que mató, aparentemente por accidente, hace un año.

Veterinarios observaron el nacimiento por televisión en circuito cerrado, en el prácticamente único contacto que tendrán con el recien nacido durante varios meses. Dijeron que recien dentro de seis meses podrán determinar el sexo del cachorro, que ahora pesa 40 gramos y mide 10 centímetros de longitud.

El último cachorro de la osa Panda nació el 11 de agosto pasado. Los veterinarios dijeron entonces que lo atendía en forma normal y que no pareció haber problemas. Pero opinaron que el hecho de que se permitió al público que se ubicara cerca y alrededor de los pandas puede haber contribuido a la confusión de Ying-Ying, y así aplastó a su cría inadvertidamente con su peso.

AGCA CONDENADO: EL MISTERIO, SIGUE

Prisión Perpetua, con Silencio Sobre Quién o Quiénes Actuaron Tras él

ROMA, 22 (AFP).— El fallo del tribunal romano que condenó hoy a cadena perpetua al extremista turco Alí Mehmet Agca, que atentó a balazos contra la vida del Papa Juan Pablo II, dejó intactos los interrogantes planteados sobre la personalidad del terrorista y sus eventuales apoyos italianos e internacionales.

Una religiosa franciscana, la primera testigo convocada en este proceso que duró 3 días, resumió esos interrogantes a los que ni la policía ni la justicia han aportado elementos de respuesta: "Por qué ese gesto¿" Exclamó la monja, que se encotraba a solo 10 metros del asesino el fatídico 13 de mayo pasado, en la Plaza de San Pedro.

El 20 de mayo pasado, cuando era interrogado por la policía, Agca declaró que había dicho todo lo que tenía que decir y que quizá "agregaría algo más durante el proceso".

En realidad, no solo no agregó nada, sino que negó la competencia de una corte italiana para juzgarlo y se empeñó en reclamar ser juzgado por una instancia vaticana o por una corte internacional.

Al final, incluso, prefirió quedarse en su célula de la prisión de Rebibbia y dar por terminado el proceso.

El fallo del jurado no sorprendió a nadie y no fue siquiera criticado por el defensor de oficio que encargado del caso Agca, Piero D'Ovidio, quien se limitó a destacar el "carácter extraño" de la personalidad del acusado y el hecho de que la propia víctima, el Papa, lo había perdonado.

● LA SALUD DEL PAPA

CIUDAD DEL VATICANO, 22 (EFE).— Para mañana jueves, a primera hora de la mañana, se espera un nuevo parte médico sobre la salud del Papa, Juan Pablo II, que tendrá una importancia decisiva, informaon hoy miércoles a la agencia "EFE", fuentes vaticanas.

En dicho parte, consecuencia de una reunión colegial, a última hora de la tarde de hoy, de los médicos que atienden al Pontífice en el hospital "Gemelli" de Roma desde el 20 de junio, se cree que figurarán indicaciones sobre las fechas en que el Papa podría salir del hospital y someterse a la segunda operación quirúrgica, prevista desde la primera, el 13 de mayo.

● PROMETEN LIBERTADES

En Milán las Brigadas Rojas anunciaron la liberación de un industrial secuestrado pocas horas después de anunciar en Nápoles la próxima liberación del político democristiano Ciro Cirillo, las "Brigadas Rojas" manifestaron su intención de liberar al industrial Renzo Sandrucci. Se desconoce la suerte de otro de los secuestrados, Roberto Peci.

En Grecia: Tiroteo y Bomba Causan más de 50 Víctimas

EL PIREO, Grecia, 22 (AP).— Dos hombres que hoy entraron a una agencia de despachos marítimos en esta ciudad portuaria en un aparente intento de asalto, dieron muerte a tiros a una persona y huyeron tras dejar una bomba cuyo estallido provocó la muerte de otras dos personas e hirió a por lo menos 50 más.

El incidente ocurrido en la agencia Angelicoussis, situada en la zona céntrica, se produjo al mediodía en momentos en que la oficina estaba atestada de turistas que compraban pasajes para los transbordadores interisleños.

La policía dijo que una de las víctimas era Eugenia Angelicoussis, de alrededor de 50 años, una de las dueñas de la agencia; otro era un empleado, Dimitrios Malantaris, de 30 años, y se trata de identificar al tercer muerto.

Cinco bombas incendiarias estallaron en dos supermercados atenienses en la madrugada de hoy, pero los fuegos que causaron fueron prontamente extinguidos.

Tres bombas fueron dejadas en el supermercado Sklavenitis, destruyendo su departamento de cosméticos y causando daños justipreciados en el equivalente de 14.000 dólares estadounidenses.

Otros dos artefactos incendiarios explotaron en el supermercado Marinopoulos, causando daños de escasa consideración.

● GINEBRA: BOMBAS

GINEBRA, 22 (DPA).— Cinco personas resultaron heridas hoy en la estación central de Ginebra, una de ellas de gravedad, al estallar esta tarde una bomba depuesta en un armario de la consigna de equipajes.

Una hora después explotó otro artefacto, en otro armario, sin causar daños personales, pues el lugar había sido bloqueado.

Responsable es la organización armenia "9 de junio", que reclamó la autoría y pide la libertad del armenio Mardiros Jankodigian, quien el 9 de junio pasado mató en Ginebra a un empleado.

● IRAN: TIROS

ANKARA, 22 (UPI).— Un subsecretario de eduación iraní salió hoy con vida del último atentado a un funcionario del régimen islámico al aproximarse las elecciones presidenciales del viernes.

Shegerf Nakhai salió ileso, pero su guardaespalda fue hospitalizado tras sufrir lesiones durante el atentado.

Nakhai salía de su hogar en compañía del guardaespalda por la mañana cuando se produjo el atentado.

Numerosos altos funcionarios y allegados del régimen islámico han sido blanco de ataques recientemente.

CIENTIFICO FRANCES VATICINA UN GRAN SISMO EN EL CARIBE

ST. CLAUDE, Guadalupe, 22 (AP).— Un terremoto de grandes proporciones podría sacudir toda la región del Caribe en cualquier momento, dijo el vulcanólogo francés Michel Feuillard, que estudia el volcán La Soufriere cerca de aquí.

Feuillard, que es director del observatorio francés de volcanes construido cerca del volcán, de 1.461 metros de altura, dijo que la instalación permitirá advertir a tiempo a los 30 millones de habitantes de la región.

Feuillard expresó que instalaciones de observación como la que tiene en la Soufriere viabilizaron la evacuación de 70.000 personas en 1976, cuando el volcán registró una serie de erupciones de menor cuantía.

Señaló que cerca de 30.000 personas murieron en la erupción de Mont Pelee en 1902 cerca de Martinica, en una época en que se carecía de un sistema de advertencia.

Si Feuillard esta en lo correcto y el terremoto inminente que anticipa sacude la región, podría sentirse incluso en la Florida y en el sur de Venezuela.

SANDWICHERIA "REPITA"
Canalejas 2893 - Capital - TE: 612-9157
SU LUNCH PARA 100 PERSONAS:
500 Triples — 500 Calentitos
500 Simples — 8 Kgs. Masas
500 Saladitos — 1 Torta 4 pisos
TODO $ 1.580.000!!!
100 Triples $ 42.000
100 Simples $ 38.000
1 Kg. Masas $ 30.000
Tortas $ 19.000
100 Tartaletas $ 30.000
¡¡PRECIOS INCOMPARABLES!!
CALIDAD DE PRIMERA!!
Nizza Pub.

AMPLIA FINANCIACION
JB VIVIENDAS S.R.L.
Modelo 12
P.C. $ 3.499.000
Int. men. 5%
CUOTAS DE $ 199.000,-
sin anticipo
MAIPU 186 Pte. Saavedra V. LOPEZ
TOMAS MARQUEZ 1432 Fte. est. PILAR
GASPAR CAMPOS 5600 J.C. PAZ

BALBIN: "NO ES CONTRA NADIE; EN FAVOR DE TODOS"

LA PLATA, 22 (De nuestro corresponsal).— Al término de su entrevista con Deolindo Bittel y otros conspicuos dirigentes justicialistas, el presidente del Comité Nacional de la Unión Cívica Radical (UCR), doctor Ricardo Balbín dijo que durante el encuentro hubo un "criterio uniforme de parte de ellos y de parte nuestra sobre lo que puede ser esta convocatoria, en el sentido de que va a favor de todos y no en contra de nadie".

En cuanto a los próximos pasos a dar por la Multipartidaria, el veterano líder radical manifestó que "ahora cada uno de los partidos va a designar un delegado para hacer el cuadro general, que después se perfeccionará con la opinión de cada uno

"Se tratará —enfatizó— de establecer un cronograma y un temario para ponerlo a consideración de los que todavía no integran este movimiento", admitiendo que se está buscando la manera de obtener una audiencia con las jerarquías eclesiásticas para ver su insersión en la convocatoria. "Es lo que corresponde —sostuvo— porque tienen el privilegio de haber hecho un pronunciamiento que está bastante similar a nuestras apreciaciones".

Requerida su opinión acerca de cómo se articularía el diálogo entre civiles y militares, Balbín explicó que "es muy difícil establecerlo, porque depende de cómo finalicemos nosotros esta tarea de modo de exhibirla con una esperanza nacional que, naturalmente, puede y debe caer en el seno de las Fuerzas Armadas".

Luego, consultado sobre la manifestación del presidente Roberto Viola en el sentido de que el gobierno puede hacer una convocatoria de tanta importancia como la hecha por los políticos, el veterano dirigente de la UCR espetó "creo que los diálogos no son convocatorias sino conversaciones".

"No creo —subrayó— que la del gobierno sea una convocatoria en el sentido que nosotros le damos pero, de cualquier manera, vamos a esperar las iniciativas para adoptar las actitudes". Por último, sobre la visita de los dirigentes justicialistas, dijo que fue una "gran distinción para mí".

Temas: El País y la Política

SE REUNIERON AYER LAS MAXIMAS FIGURAS DEL JUSTICIALISMO Y EL RADICALISMO

LA PLATA, 22 (De nuestro corresponsal).— Los 2 principales dirigentes de los partidos mayoritarios del país, Ricardo Balbín, jefe de la Unión Cívica Radical, y Deolindo Bittel, vicepresidente primero del Justicialismo, se reunieron hoy aquí para "hablar del país" y de "política", según señaló Bittel a los periodistas, antes de ingresar a la casa de Balbín. Lo hizo en compañía de los dirigentes justicialistas Roberto Ares, Miguel Unamuno, Angel Robledo, Vicente Saadi, Tránsito Regatuzzi, Emilio Mondelli, Antonio Caffiero y otros. Bittel también enfatizó: "Vengo a visitar a un amigo que está enfermo", refiriéndose así a la dolencia que mantiene al dirigente radical en su domicilio desde hace más de 2 meses, y subrayó: "Obviamente, vamos a tratar los temas del país". Al preguntársele cuándo se afirmó la amistad entre el peronismo y el radicalismo, respondió: "Fue cuando se reencontraron Balbín y Perón, que el país se reconcilió. A partir de allí, se acortaron algunas diferencias y eso fue saludable, no solo para peronistas y radicales, sino para la Nación". Y desestimó que la liberación de María Estela Martínez de Perón haya provocado algún cambio en las relaciones entre los 2 partidos.

Luego, Bittel aceptó la posibilidad de que el justicialismo estudie su participación en una posible convocatoria oficial y añadió: "Pero esa decisión la va a tomar el Consejo y no Bittel, pues una cosa es lo que yo pueda opinar y otra lo que opine el cuerpo colegiado".

También aceptó que "comienza a haber coincidencias con el radicalismo" en los objetivos "sobre fijación de plazos para el retorno a la democracia", recalcando que "queremos que el gobierno hable de plazos; pero hasta ahora no habla de plazos y yo creo que debe hacerlo".

Agregó que en "la multipartidaria hubo coincidencia total en apoyar el reclamo de la fijación de plazos, porque nadie puede suponer que se van a requerir elecciones para mañana, pero si va a haber elecciones en este país, primero tiene que haber libertad de acción de los partidos, porque hay una generación joven que tiene que participar en la vida de la República y que se va a incorporar a los distintos partidos

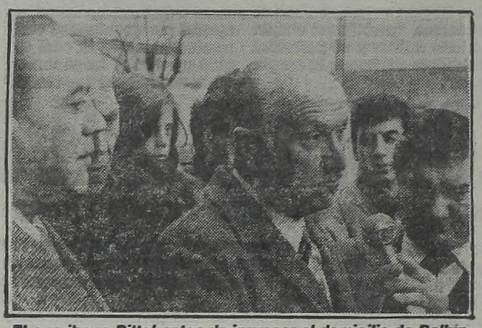

El escribano Bittel antes de ingresar al domicilio de Balbín.

Al concluir la reunión, Bittel volvió a hacer declaraciones. Dijo que estaba muy contento porque "a Balbín se lo ve muy bien, con muy buen ánimo"; admitió que trataron temas políticos y enfatizó: "Nuestra coincidencias no está contra nadie... No lleva a desestabilizar al Gobierno. Solo quiere servir al país".

Acerca de la participación de las Fuerzas Armadas en la convocatoria, dijo: "Nosotros no decimos que deben participar, pero estamos dispuestos a hablar con ellas. En cuanto a aque el Gobierno participe del diálogo de la multipartidaria, eso es algo que debe ser decidido por el congreso justicialista". Señaló la coincidencia en cuanto a que el Gobierno fije plazos para el retorno a la democracia, y dijo: "Hay una ley política vigente, que fue aprobada por el último gobierno constitucional. No hay motivos ni pretextos para atrasar el proceso democrático..."

Expresó también que los partidos políticos son esenciales para la vida del país ys eñaló sobre la multipartidaria: "Balbín y yo tenemos fe en el futuro del país. Nosotros defendemos los intereses del pueblo y nos interesa que todos participen. Los que no quieran hacerlo, allá ellos..."

EE.UU. NOS DARIA AHORA SU APOYO PARA EL DESARROLLO

WASHINGTON, 22 (UPI).— El departamento de Estado dice que la mejora de las condiciones de los derechos humanos en la Argentina, Chile, Paraguay y Uruguay, dan lugar al apoyo norteamericano para los préstamos internacionales de desarrollo a esos países.

Pero el presidente del Subcomité de Bancos de la Cámara baja estuvo en desacuerdo —durante una audiencia de ayer— con la decisión del Ejecutivo de apoyar a esas naciones.

"No creemos que la actual situación requiera que nos opongamos a los préstamos", dijo el subsecretario de Estado, Ernest Johnston.

"Consideramos que de esta forma podemos alentar un mayor progreso en los derechos humanos", señaló el funcionario.

El representante Jerry Patterson, demócrata por California y presidente del Comité, expresó su desacuerdo.

"Según las pruebas que hemos visto, es difícil decir que esos países ya no son violadores de los derechos humanos", expresó el legislador.

Johnston reconoció que "los derechos humanos siguen constituyendo un problema en esos países. Pero si tenemos una política de derechos humanos que alienta un mayor progreso, debemos reconocer los avances registrados".

ISABEL PIENSA IR EL FIN DE SEMANA A LA COSTA DEL SOL

MADRID, 22 (ANSA).— La ex presidenta argentina, Isabel Martínez de Perón, proyecta trasladarse este fin de semana a la playa, "seguramente a la costa del sol malagueña", comentaron hoy algunas de las personas que la acompañan y que vinieron con ella desde Buenos Aires.

La viuda de Perón lleva doce días en Madrid y sigue alojada en el hotel Ritz, del que suele salir por las mañanas y tardes a pasear por la ciudad, hacer compras y visitar amistades, así como para sostener entrevistas con su abogado español, Díaz Ordóñez.

A su llegada, la ex presidenta dijo que venía a España con el propósito de descansar y que proyectaba visitar al Papa Juan Pablo II.

La viuda de Perón ya estuvo en la "Costa del Sol" cuando volvió a España en 1964 junto a su marido, el general Perón, con ocasión de no haberles permitido las autoridades brasileñas continuar viaje a Buenos Aires.

Entonces, en el mismo avión que los llevaba a la capital argentina, regresó con ellos desde Río de Janeiro, aterrizó en Sevilla y desde esta ciudad se dirigieron a un hotel de la citada costa malagueña, en el que permanecieron dos semanas, hasta que los periodistas que allí se congregaron, desistieron de "perseguir" al matrimonio Perón, el cual entonces volvió a su madrileña residencia "17 de Octubre".

Beagle: Desmienten Reemplazos en Roma

El portavoz oficial del Ministerio de Relaciones Exteriores ministro Federico Erhart del Campo, señaló ayer que "son absolutamente inexactas las versiones publicadas en un matutino de esta Capital en el día de ayer (por el martes) en el sentido de que se habrían de operar cambios en la titularidad de la delegación argentina que está actuando ante la mediación papal en la Santa Sede por el conflicto limítrofe

La información que la Cancillería ha desmentido en la víspera se vinculaba con el posible reemplazo de los integrantes de la comisión argentina que está negociando el problema del Beagle en el Vaticano, concretamente se refería al embajador Moncayo y al general Etcheverry Boneo.

La misma versión señalaba como posible reemplazante para tales funciones al señor Nicanor Costa Mendez, ex embajador de nuestro país ante el gobierno de Chile, y ex ministro de Relaciones Exteriores

● TRASLADO

SANTIAGO, 22 (AFP).— El consejero de la embajada Argentina en Chile Luis María Ricchieri, será trasladado a Roma para desempeñar funciones diplomáticas en el Vaticano. Ricchieri reemplazará al ex consejero Federico Mirre, integrante de la delegación argentina ante la mediación del Papa Juan Pablo II en el pleito limítrofe chileno-argentino en la zona austral. Mirre sería el autor de un informe confidencial sobre el cardenal Antonio Samoré, representante del Papa en la mediación, que trascendió a la prensa, considerándose esto como una "grave infidencia".

ARGENTINA-BRASIL ANALIZARAN PROBLEMAS SOBRE FERROCARRIL

PORTO ALEGRE, Brasil, 22 (EFE).— Representantes de las redes ferroviarias de Argentina, Uruguay y Paraguay están reunidos en la ciudad de Uruguayana, al sur de Brasil, para analizar los principales problemas del sistema de transporte ferroviarios entre los cuatro países.

El superintendente de producción de la red ferroviaria federal de Río Grande Do Sul, José Leocadio Da Costa, anunció hoy que en la reunión deberán desarrollarse nuevas negociaciones para la construcción de un parque ferroviario único en la frontera entre Brasil - Argentina.

COMBUSTIBLES NUCLEARES: AUTOSUFICIENTES

CÓRDOBA, 22 (De nuestro corresponsal).— El presidente de la Comisión Argentina de Energía Atómica, vicealmirante Carlos Castro Madero, señaló aquí que "para fines del año próximo, mi país será autosuficiente en materia de combustibles nucleares".

El titular de la Comisión Nacional de Energía Atómica, inspeccionó los trabajos en la central nuclear de Embalse, junto al ministro de Obras Públicas de la Nación, general Diego Urricarriet y al gobernador de la Provincia, general de brigada (R), Adolfo Sigwald.

● EMBALSE

Castro Madero, agregó que "se cumplen los plazos previstos para la terminación de los trabajos en la central nuclear de Embalse. Las tareas de montaje de los equipos concluirán en octubre de este año, y entre ese mes y agosto de 1982, agregó, se llevarán a cabo las pruebas de los distintos sistemas. De esta manera en setiembre, la usina se conectará a la red nacional y en diciembre, estará funcionando a plena potencia".

● AUTOSUFICIENTE

Adelantó también que "con la finalización de la planta de producción de dióxido de uranio en Córdoba, prevista para fines del próximo año, Argentina será autosuficiente en materia de combustibles nucleares".

Anunció, por otra parte, que "están muy avanzadas las tratativas para adquirir uranio enriquecido a la Unión Soviética" y que se prevé "comprar más agua pesada" a este país, a fin de conformar un stock de reserva".

'CAMBIO': RECURSO DE AMPARO

Editores del quincenario "Cambio para una democracia social" interpusieron en la justicia un recurso de amparo y pidieron que el gobierno deje sin efecto el decreto que impuso medidas restrictivas a la impresión y circulación de la publicación. Según se informó ayer en los Tribunales.

El amparo quedó radicado en el Juzgado en lo Contencioso Administrativo del doctor Juan Octavio Gauna y fue interpuesto por Vicente Arturo Rosas, presidente de la Editorial Dercoem S.A., y por Alfredo Vezza, editor responsable.

La revista que apoya una corriente política liderada por el almirante (RE) Emilio Eduardo Massera fue sancionada con una prohibición para publicarla por 15 días, y se prohibió la circulación del ejemplar Nº 3, al considerar el gobierno que su contenido atentaba contra "la paz social", según el estado de sitio.

El amparo que fue patrocinado por los abogados Ricardo Estevez Cambra, Carlos Alberto Estevez Cambra y Alejandro C. Pessi Michaelson sostienen que el gobierno violó la libertad de prensa y otros derechos constitucionales, como de propiedad, trabajo, etc.

En el amparo se puso de relieve "la gravedad de la restricción impuesta por el gobierno" y se señala que "no guarda relación con el estado de sitio ni aparece como necesaria o siquiera idónea para el mantenimiento del orden público en las actuales circunstancias".

Asimismo se señala al juez que el decreto "muestra su arbitrariedad por la manifiesta falta de concordancia entre los extremos fácticos que invoca y la carencia de intencionalidad y potencialidad dañosa o peligrosa de la publicación".

La argumentación del gobierno para incluir a la revista, por sus artículos, dentro de las previsiones del estado de sitio es rechazada en el amparo en forma enérgica y se expresa que los colaboradores de las notas críticas son personas de destacada actuación.

Se menciona entre esas personalidades al almirante Massera, a los dirigentes Humberto Volando, Juan Marbilhaa, Leonardo Tocco, al economista Aldo Ferrer, a los políticos Martín Dip, Luis León, Héctor Gómez Machado, Juan Carlos Acosta y el coronel (RE) Horacio C. Ballester.

Chaqueños, Hacia Multipartidaria

RESISTENCIA, 22 (De nuestro corresponsal).— El próximo domingo tendrá lugar la reunión cumbre entre los dirigentes partidarios de diversas extracciones políticas chaqueñas, para conformar una multipartidaria que analizará los problemas provinciales y propondrá sus soluciones.

Así se decidió luego de que dirigentes de la Unión Cívica Radical mantuvieran reuniones con sus pares del justicialismo, socialismo, comunismo, democracia cristiana y desarrollismo.

Según se informó, las reuniones previas sirvieron para aunar criterios para la reunión del próximo domingo donde se estudiarán en conjunto los grandes problemas chaqueños y proponer en consecuencia, "las soluciones que ya no admiten demora alguna".

Entre los temas a abordarse por la multipartidaria figuran la situación del Banco del Chaco, el endeudamiento agrario, la crisis de la producción primaria, la deserción escolar, el éxodo de chaqueños hacia las grandes urbes del sur argentino, etcétera.

Otros 11 Para ser "Vigilados"

El Poder Ejecutivo puso bajo el régimen de "libertad vigilada" a 11 personas que se encontraban arrestadas a su disposición y dispuso el cese del arresto de cuatro más, informó ayer el Ministerio del Interior.

Los detenidos que pasaron al régimen de "libertad vigilada" son Mariano José Danuncio, Jorge Omar Delgado, Alcides Antonio Chieza, Alvaro Aragón, Eduardo Foti, Alberto Manuel Azulay, Raúl Ernesto Pujol, Pacicio Lima, Antonio José María Matterson, Ramón Alberto Quiñones e Higinio Roberto Calamita.

El cese del arresto se dispuso para Rafael José Bugna, Liliana Elisabeth Ortiz, Juan Pablo Zúñiga y Hugo Osvaldo del Campo.

El Ministerio no informó cuántos detenidos quedan aún a disposición del Poder Ejecutivo. Tampoco indicó si las 4 personas para las cuales dispuso el cese del arresto recuperaron efectivamente la libertad. En estos casos, antes de ahora, hubo ciudadanos liberados que, de todos modos, continuaron en prisión por encontrarse bajo proceso judicial.

RUTA 197
Terreno para Vivienda. Anticipo $ 1.600.000 y cuotas mensuales $ 160.000
KANMAR
J.C.Paz: Ruta 197 (Fte.Est.) Tel. 0320-2792 San Martín: San Lorenzo 2107, tel. 755-5250 y Av. Rivadavia 3855 Cap. Tel. 982-1001/1051/1511

UNA INVERSION FUERTE: PICKUP FORD F-100.

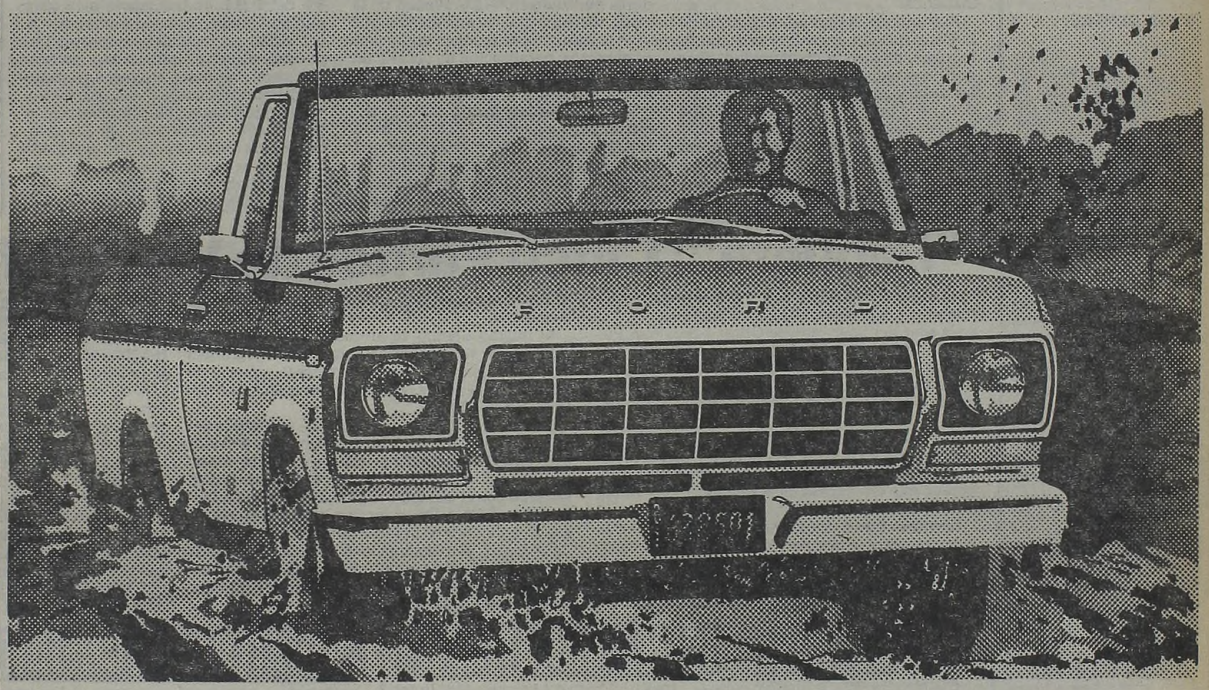

Piense fuerte. Piense Ford.

Cuanto más vida útil tenga una pickup, mejor va a resultar como inversión.
Por eso, la F-100 es una inversión fuerte.
Porque está fabricada en el país y su chasis está reforzado especialmente para los terrenos más duros.
Por su exclusivo doble eje delantero TWIN-I-BEAM que absorbe las irregularidades del terreno sin trasladarlas a la cabina.
Por sus tres opciones de motor: V8, Econo 6 y Diesel 4.*
Por su gran capacidad de carga, favorecida por la amplitud de caja.
Porque como todos los productos Ford, ofrece algo más: confiabilidad.

PICKUP FORD F-100 Ford

VIDRIERAS A OSCURAS, HASTA EL VIERNES, EXPRESARAN LA PROTESTA EMPRESARIA

Comenzó Anoche "Apagón" Bonaerense

LA PLATA, 22 (De nuestro corresponsal): Con un apagón de vidrieras y una adhesión del 90 %, que se extenderá hasta el viernes venidero, la Federación Económica de Buenos Aires (FEBA) comenzó hoy un plan de acciones en reclamo de variantes a la actual situación económica social que según se prevé, culminará con un paro general de actividades del sector que se llevaría a cabo el próximo 9 de agosto. La decisión fue adoptada durante un plenario general celebrado hace diez días en Tandil y consistirá en oscurecer entre las noches de hoy al viernes, las vidrieras, carteles y marquesinas luminosas

Se adhieren a la medida 143 cámaras y entidades representativas del comercio y la industria y la producción pertenecientes a 75 localidades bonaerenses, las que dieron a conocer un pronunciamiento de singular tono crítico en el que expresan entre otros conceptos que "todo está derrumbado a nuestro alrededor y poco falta para que esta vorágine nos arrastre a todos hacia un final que no buscamos pero que sí nos impusieron". Asimismo, exhorta a las autoridades "a actuar para solucionar lo que es aún recuperable, sin detenerse a lamentarse por lo que recibieron. "Caso contrario, tendrán que asumir las consecuencias de lo que ocurre y ocurrirá, porque los sectores productivos del país se lo exigirán".

"Se trata de medidas absolutamente legales. De protesta pero no de fuerza, que no tienen la intención de desestabilizar al gobierno y sí la de contribuir con soluciones "señaló al explicar sus motivaciones, el presidente de la Cámara de Comercio e Industria de La Plata, doctor Eduardo Castiglione quien agregó; "Lo único que se pretende demostrar sin alterar el orden que el empresariado ha tomado conciencia de la gravedad de la situación y va a insistir en el reclamo de las resoluciones

Al describir el panorama, Castiglioni puntualizó que se caracteriza "por la falta absoluta de rentabilidad de las empresas tanto comerciales como industriales, a consecuencia de tasas de interés exhorbitantes que elevan hasta límites increíbles los costos financieros, la presión impositiva, la generalizada inflación con recesión y la drástica caída de las ventas".

La medida cuenta con el expreso apoyo de la Concentración Nacional Empresaria (CONAE) y existe la decisión de llevarla a cabo hasta sus últimas consecuencias, pese a las intimaciones de que fue objeto el titular del nuclemamiento, Félix Villarreal, en el sentido que se aplicarían con todo su rigor las disposiciones de la Ley 21.400 de Seguridad Nacional (que prohíbe la adopción o instigación de medidas de acción directa) y el Decreto 9/76.

● **ADHESION**

MAR DEL PLATA, 22 (De nuestro corresponsal).— Tras una reunión de 54 cámaras comerciales e industriales de esta ciudad, Balcarce, Necochea, Pinamar y Lobería, la Unión de la Industria, el Comercio y la Producción de esta ciudad, decidió adherir al paro de FEBA. Por su parte la Cámara de Transporte Urbano de Pasajeros adhirió a los apagones ordenando a todos los colectivos que presten servicios nocturnos entre las noches de hoy al viernes, circular con la mínima iluminación interior.

CONINAGRO: MENOS INTERES Y MAS PLAZOS

Autoridades de la Confederación Intercooperativa Agropecuaria Ltda. (CONINAGRO) presentaron ayer al teniente general Viola un estudio que contiene la opinión de la entidad sobre la situación económica, sus causas y las soluciones propuestas para el corto y mediano plazo. Al respecto trascendió que se refieren a la solicitud de lograr medidas para la aplicación de menores intereses y mayores plazos en procura de la refinanciación de las importantes deudas que tiene contraídas la actividad agropecuaria, en este caso el movimiento cooperativo, que asciende a 2.200 millones de dólares.

● **PRESENTES**

Integraron la delegación que entrevistó al jefe del Estado el titular de CONINAGRO, señor Orlando Gilardoni; el vicepresidente y el secretario de la entidad, señores Rafael Pavlicich y Juan A.Toledo, respectivamente; el presidente de la Asociación de Cooperativas Argentinas, Leonidas Gasoni; el de SANCOR, señor Rodolfo Gariglio y el de la Federación Argentina de Cooperativas Agrarias, señor Miguel Martínez Prieto.

Cabe destacar que los nombrados, según lo destacaron posteriormente, quedaron. "gratamente sorprendidos por el conocimiento que el presidente de la Nación tiene de los temas del sector agropecuario", quien había recepcionado el estudio presentado en conjunto por las entidades representadas en la reunión.

CONSTRUCCION: PARALIZACION DEL 60% CREO UNA GRAVE DESOCUPACION

Durante la segunda asamblea general de las empresas de la construcción se consideró, especialmente, la situación de la industria que, según se señaló, está afectada por una parálisis que llega ya al 60 por ciento de su capacidad instalada.

El titular de la Cámara Argentina de la Construcción, ingeniero Antonio R. Lanusse, dijo, en la oportunidad: "Las gestiones realizadas por la entidad ante las autoridades nacionales —por mandato de la primera asamblea, realizada en junio pasado— no aportaron resultados positivos ni permiten vislumbrar soluciones acordes con el estado ruinoso de la industria. De las audiencias solicitadas! solo se concretó la entrevista con el ministro de Obras y Servicios Públicos, en tanto permanecieron sin respuesta los pedidos cursados al ministro de Economía, al de Industria y Minería y al presidente de la Nación, teniente general Viola".

En el curso de la reunión, varios oradores puntualizaron la gravedad de la crisis, diciendo que "la emergencia que vive la industria se traduce en nuevos quebrantos, paralización de obras y un considerable aumento de la desocupación".

Distintos oradores, asimismo, coincidieron en lo siguiente: "El sector de la construcción ocupa en conjunto, con rubros conexos, a más de un millón de personas activas. Una tercera parte de ellas ambulan actualmente en demanda de trabajo, tanto en Buenos Aires como en el interior del país".

Entre las situaciones más serias, los empresarios mencionaron la paralización de obras públicas, diciendo que las mismas no pueden considerarse como gastos, sino como inversiones. "Solo el 3% del P.B.I. es trasladado a la obra pública" —dijeron— para agregar: "la actividad privada debe soportar impuestos directos, indirectos y solapados para mantener el creciente gasto público improductivo".

La asamblea decidió seguir en sesión permanente "hasta alcanzar las soluciones de emergencia requeridas'. También se resolvió insistir en el pedido de audiencia formulado ante el Presidente de la Nación y distintos ministros.

Graduación: Alta

MENDOZA, 22 (De nuestro corresponsal).— Viñateros de San Rafael expresaron su disconformidad con un anuncio hecho por el Instituto Nacional de Vitivinicultura referente a la graduación alcohólica de la presente cosecha.

La Cámara de Comercio, Industria y Agricultura de esa localidad mendocina ha enviado dos telegramas al Instituto de Vitivinicultura en los que califican como "un irreparable daño" para el sector el "excesivo grado alcohólico" fijado.

"Paquete": Cinco Puntos de Vista Diferentes

A las 20.30 finalizó en la víspera la reunión que celebró, a partir de las 17.30, el gabinete económico en la sede del Ministerio de Obras y Servicios Públicos. Al abandonar el edificio, el titular de Comercio e Intereses Marítimos, Carlos García Martínez, afirmó que "estamos trabajando y ésta fue una de las tantas reuniones periódicas que mantenemos". Asimismo anticipó que hoy a las 9.15 los integrantes del equipo económico mantendrán una reunión en la Casa de Gobierno, con el presidente Viola. Ante una consulta periodística, respondió que en el curso de la reunión "no se había decidido nada".

Mientras tanto, el país todo vive sumido en la incertidumbre, a la espera de una serie de decisiones fundamentales que faciliten su despegue económico condición imprescindible para llevar el bienestar y la tranquilidad, a un inmenso número de hogares argentinos que hoy carecen de ambos elementos.

Al mismo tiempo, la ansiedad se acrecienta a medida que van pasando los días y los integrantes del "pentágono económico" no logran ponerse de acuerdo respecto de las medidas que compondrán el nuevo "paquete".

Con vistas al futuro "paquete", **los miembros del "pentágono" habrían aportado 5 puntos de vista diferente. El compedio de estos conceptos, contenido en más de un centenar de carillas, sería presentado por el ministro Sigaut al presidente Viola.** En cuanto a los aranceles, según trascendió, serían aplicados en el futuro sin alterar la política de apertura, pero aplicando un criterio selectivo de protección. En tal sentido se trataría de restringir la importación de bienes de consumo y favorecer, en cambio, los bienes de capital.

En cuanto al plan de "salvataje" empresario, trascendió que se proyecta adoptar dos tipos de medidas. Las de carácter directo estarían a cargo del Estado y beneficiarían, a las consideradas empresas líderes en cada sector productivo. Los criterios de selección estarían siendo elaborados por funcionarios del Ministerio de Industria y Minería y en el seno de la Unión Industrial Argentina. Con estas medidas directas se lograría el "salvataje" de las empresas que contribuyen a la formación del 45% del producto bruto industrial.

Entre las medidas de acción indirecta se considera la creación del Bono de Saneamiento. Industrial, cuyas características no han sido definidas aún. Esta solución alargaría las posibilidades de salvación a otras empresas, capaces de aportar otro 40% al producto bruto industrial, con lo que se redondearía un total del 85%.

MINISTERIO DE ECONOMIA
SECRETARIA DE ESTADO DE TRANSPORTE Y OBRAS PUBLICAS
Dirección Nacional de Transportes Terrestres

EDICTO

En cumplimiento de lo dispuesto en el Art. 19 del Reglamento General de la LEY Nº 12.346, se hace saber a los interesados que pueden presentar a esta Dirección Nacional hasta quince (15) días después de esta publicación, en un escrito original, con tres copias del mismo, las observaciones que estimen pertinentes con respecto a la siguiente solicitud de permiso hecha de conformidad con las prescripciones de los artículos Nº 2 de la Ley referida y Nº 17 de su reglamento

EXPEDIENTE Nº 5143/80 T
EMPRESA TRANSPORTES AUTOMOTORES CHEVALLIER S.A.
DOMICILIO Catamarca 41 - Ciudad de BUENOS AIRES
CLASE DE SERVICIO PASAJEROS
ITINERARIO Solicita prolongar el único servicio diario que presta entre la Ciudad de BUENOS AIRES y FIRMAT (Provincia de SANTA FE) hasta UCACHA (Provincia de CORDOBA), utilizado la ruta provincial 93 en la Provincia de SANTA FE y su continuación la ruta provincial 11 en la Provincia de CORDOBA, pasando por CHANAR LADEADO, CORRAL DE BUSTOS, MONTE MAIZ, PASCANAS y CHAZON
MODALIDAD DE TRAFICO: Sin restricciones hasta FIRMAT y con tráfico de CAPITAL FEDERAL, Provincia de BUENOS AIRES y Provincia de SANTA FE, localidades de la Provincia de CORDOBA y viceversa
INCORPORACION DE UNIDADES: No se incrementará el parque móvil
FRECUENCIA: UNA (1) diaria de ida y vuelta.

Ing. LUIS J. FERNANDEZ ALONSO
Director Nacional de Transportes Terrestres

IMPUESTOS: PIDEN MORATORIA

CORDOBA, 22 (De nuestro corresponsal).— La Asociación de Industriales de Córdoba (ADIC) remitió una nota al gobernador de la provincia, solicitando "la sanción de un régimen especial de moratoria fiscal para la percepción de tributos provinciales".

La nota elevada al general de brigada (R) Adolfo Sigwald, llevó la firma del presidente del organismo, Jaime Roca, y del secretarib, Ernesto Martínez Gomariz.

Asimismo la entidad solicitó "la suspensión transitoria de las acciones judiciales para el cobro de tributosEn el orden nacional, señala, el Ministerio de Economía y el presidente de la Nación, durante la última reunión de gobernadores realizada en la provincia de Santa Fe, anunciaron la adopción de una moratoria impositiva general, para todas aquellas deudas fiscales al 31 de marzo pasado

Además de recordarle al mandatario provincial que "diversas provincias han sancionado, normas que permiten la regularización de sus tributos más importantes" ADI puntualiza que "estas inquietudes encuentran su fundamento en la crisis generalizada que vive todo el país".

VIÑATEROS CONFIAN EN SIGAUT

MENDOZA, 22 (De nuestro corresponsal).— El ministro de Economía, contador Horacio Martín Doval, anunció que su viaje a Buenos Aires tiene por finalidad "concretar una audiencia que ha solicitado al ministro de Economía, Hacienda y Finanzas, Lorenzo Sigaut, para conocer la respuesta del ministro a las inquietudes que le hizo llegar la provincia en ocasión de la reunión que mantuvo con el gobernador de la provincia".

En torno al operativo de cancelación de deudas bancarias mediante entrega de vinos por parte del productor, el contador Doval indicó al respecto, que "las solicitudes presentadas en las diversas entidades bancarias, ascienden a los 250 mil millones de pesos".

Explicó que esta cifra excede en más de 70 mil millones a las posibilidades de la provincia, "es por eso —acotó— que se ha decidido solicitar al Ministerio del Interior que se estudie la posibilidad de un nuevo decreto de orden nacional para que Mendoza puede recibir más bonos.

Destacó que de concretarse esta medida de apoyo, será muy satisfactoria -

Dirimirán Cuestión de Competencia

La Cámara en lo Criminal y Correccional de esta capital deberá decidir sobre una cuestión de competencia planteada entre los jueces federales, doctores José Dibur (de Buenos Aires) y Gabriel Guzzo (de Mendoza) en las actuaciones que involucran al ex vicepresidente del Banco Central, doctor Christian Zimmerman, con respecto al liquidado Banco de los Andes, de los hermanos Greco.

El juez Guzzo solicitó el comparendo de Zimmerman para tomarle declaración, pero se planteó entonces una cuestión de competencia por la inhibitoria deducida por el ex funcionario del Banco Central ante el juez Dibur, quien la aceptó y pidió al magistrado mendocino que declinara su competencia.

El juez Guzzo no aceptó el temperamento y requirió al doctor Dibur si reconocía su jurisdicción para entender en el tema, o bien, en caso contrario, que remitiera las actuaciones

¡HOY INSTALE EN SU LOTE UNA....
VIVIENDA
Y AHORA COMPRE CON UNA SOLA CUOTA SIN NINGUN ANTICIPO!!
ENTREGA INMEDIATA
LORENA!! EN CUALQUIER LUGAR DEL PAIS CUOTAS DE $171.000
PRECIO FIJO CREDITOS A SOLA FIRMA
¡EN ONCE!: Medrano 374 - Capital
¡EN CONSTITUCION!: Montes De Oca 200
¡EN QUILMES!: Camino Gral.Belgrano y calle 838 San Francisco Solano
Sup. $ 7.373.000 Int.Finan 4%.

Docentes dè Adultos se Oponen a Transferencias de Colegios

CONFLICTO DINEA-DINEMS

Docentes de la Dirección Nacional de Educación del Adulto (DINEA) se oponen a la transferencia de centros educativos de nivel secundario a la Dirección Nacional de Enseñanza Media y superior (DINEMS) y critican "la falta de información que sobre posibles cambio de estructura, padecen en estos momentos los docentes involucrados".

Dichos docentes —que se oponen a la divulgación de sus nombres por razones obvias— sostienen que "si, como se dice, el Ministerio de Cultura y Educación contempla la reestructuración de sus servicios, el que corresponde a la Dirección Nacional de Educación del Adulto necesita ser contemplado en forma especial".

De acuerdo con versiones las nuevas estructuras del Ministerio —elaboradas pero no aprobadas— preven la administración del sistema educativo por niveles con lo cual —entre otras modificaciones— los 130 centros de ense,ñanza secundaria dependientes de DINEA pasarían a DINEMS.

Esta posibilidad hace decir a los mencionados docentes que "aunque se asegure verbalmente la continuidad de los servicios educativos de nivel secundario, la nueva medida no puede conformar a ninguno de los que trabajamos o estudian en los centros de DINEA".

Agregaron que "aquí no se discuten solo los servicios existentes, sino la existencia de un organismo especializado que pueda mantener los actuales (servicios) y proyectar futuras acciones en el mismo".

"Por todo ello nos oponemos, como un buen número de nuestros compañeros, a que se transfieran nuestros centros de nivel secundario, a que no se consulten a especialistas con experiencia real en ese campo, y a que no se informe a los profesores y alumnos sobre los proyectos que involucran un cambio de situación".

Los docentes opositores manifestaron por último, estar dispuestos a agotar todas las instancias de diálogo para evitar se adopte esta resolución. En tal sentido, ya habrían solicitado audiencia con el ministro Burundarena.

Si Aspira a Asegurarse el Inmueble Debe Pagar el 25%

"El pago del 25% del precio a que alude el artículo 1185 bis del Código Civil, debe haber sido efectuado por el comprador antes de la falencia del vendedor, haya mediado o no por parte del ahora fallido la entrega de la posesión del inmueble vendido a aquél".

Tal doctrina fue sentada en acuerdo plenario (de todos sus miembros) de la Cámara Nacional de Apelaciones en lo Comercial al pronunciarse en el recurso de inaplicabilidad de ley, planteado en el caso "de Zaguir, María Cristina Arturo contra Concepción Arenal SCA, sobre incidente de escrituración".

La cuestión en debate afecta a compradores de inmuebles cuyos vendedores han sido declarados en quiebra, y de acuerdo con lo resuelto por el Alto Tribunal no pueden escriturar si antes de la falencia no pagaron el 25% del precio, aunque hubieran recibido la posesión.

Tras reseñar toda la legislación aplicable el caso, el Tribunal concluyó: "esa parte del precio (el 25%) debe haber sido efectuado sin lugar a dudas de operarse la falencia del vendedor, con independencia de que haya mediado o no la entrega de la posesión del inmueble.

'CONDUCTA': UN CICLO DE DISERTACIONES

Como preparación para el "II Simposio Argentino sobre Nuevas Ciencias de la Conducta", a realizarse en noviembre próximo, hoy comienza a dictarse un curso que incluye diversos temas especializados. Esta noche a las 20, en San José de Calasanz 431, de esta Capital, el doctor Bernardo Kerman pronunciará una conferencia sobre "Análisis transaccional y adolescencia -pareja y familia", siendo la entrada libre.

● PREMIOS

En adhesión al Año Internacional del Discapacitado, la Fundación Cardiológica Argentina instituyó los premios Benjamín Furman —para trabajos sobre anteproyecto de ley de protección al discapacitado cardíaco—, Fundación Banco Mayo —sobre recuperación física, social y laboral del enfermo cardíaco— y CELAT, sobre influencia de los factores de riesgo en la arterioesclerosis. La inscripción se efectúa en Paraná 489.

Discapacitados: Estiman en un 7% el Porcentaje

"Aunque resulta indudablemente difícil precisar la cantidad exacta de discapacitados que hay en el país, podemso estimar que su número comprende, aproximadamente, al siete por ciento de la población total", dijo el ministro de Salud Pública y Medio Ambiente.

El brigadier médico (R) Amilcar Emilio Arguelles agregó que "por discapacitados entendemos toda persona que padece una alteración funcional permanente o prolongada, física o mental, que en relación a su edad y medio social implica desventajas para su integración familiar, social, educacional o laboral".

"La Argentina adhirió por decreto 2418 de noviembre de 1980 a la proclamación de las Naciones Unidas, facultándose a la máxima autoridad sanitaria nacional a constituir un comité para planear, coordinar, ejecutar y formentar las actividades de apoyo tendientes al logro de los objetivos propuestos por el organismo internacional".

"Alumnos Secundarios no Saben Leer ni Estudiar"

La profesora María Martina Casullo, quien tiene a su cargo un curso de perfeccionamiento docente acerca de "problemas de aprendizaje en el nivel secundario", en el Instituto Superior de Investigaciones Psicológicas (ISIP), señaló que "los docentes sostienen que el adolescente de primero, segundo y tercer año, no saben leer, ni estudiar y, por lo tanto, tampoco puede extractar la idea central de un tema para hacer un resumen".

Agregó que "la experiencia que me traen profesores de distintos lugares del país, no es un hecho aislado dentro del proceso educativo" y que —según su opinión— "las materias de primer año deberían dictarse enseñando a estudiar. Parte del fracaso escolar se debe a que los textos oficiales de primer y segundo año tienen un vocabulario con un alto nivel de abstracción que no corresponde a la madurez intelectual de esos educandos. Es por eso que se hace necesario un recambio para permitir, precisamente que los alumnos puedan expresarse mejor".

"MILAGRO": CAUTELA DEL CLERO

Rosario: Conmoción por Lágrimas en Imagen de la Virgen

ROSARIO, 22 (De nuestro corresponsal).— El obispo auxiliar de esta diócesis, monseñor Eraldo Varotto, expresó que "la aparición de lágrimas en la imagen de la Virgen Peregrina María Rosa Mística, debe ser objeto de estudios y comprobaciones especiales antes de calificarla como un milagro". El hecho de produjo honda conmoción entre la grey católica rosarina en general y entre los devotos a esa virgen en particular, quienes inmediatamente después de conocida la noticia, se congregaron frente a la vivienda de Avellaneda 369, Rosario Norte, donde se registró el fenómeno.

El prelado dijo que "en la Antigüedad, también se llamaba milagro al eclipse de Luna o de sol porque por entonces se desconocían fundamentos de la astronomía que luego pasaron a ser temas corrientes del Universo. Entonces, en este caso" prosiguió, "la conducta de la Iglesia, tal como aconteciera con los milagros de la gruta de Lourdes, será la de exigir el cumplimiento de requisitos extremadamente científicos antes de calificar algo insólito como milagro".

Las reflexiones eclesiásticas viene a colación de lo sucedido anteanoche en la casa sita en la mencionada dirección, propiedad de la familia Santamaría que es conocida en la zona por su acendrada fe católica. Allí desde el domingo pasado permanecía la imagen de María Rosa Mística, virgen peregrina de la parroquia de Don Bosco y objeto de reiteradas veneraciones por parte de los fieles del lugar. Luego de que el cura párroco, padre Giordano, rezara el habitual Santo Rosario ante la virtuosa, se retiraron del sitio los feligreses tras lo cual la dueña de casa, Norma Gloria de Santamaría, prosiguió rezando por sus familiares v la paz del mundo.

Al tomar las manos de la Santa, la creyente dama observó con estupor que de sus ojos brotaban dos lágrimas. Conmocionada, procedió a llamar a su esposo e hijos quienes junto al padre Giordano corroboraron el hecho, que el lograr difusión periodística motivó la presencia de varios cientos de fieles frente a la vivienda (en cuyo frente funciona un negocio de venta de carnes y verduras). Los devotos, provenientes de diversas zonas de esta capital, también pudieron contemplar de qué modo se humedecían los ojos de la Virgen (que representa la segunda aparición de la Virgen de Fátima).

Durante toda la jornada de ayer y anteayer, fue notable el peregrinaje ante el improvisado santuario, lo cual obligó al padre Giordano a retornar la imagen a la parroquia. Pese a que en un principio su idea era no colocarla en el altar, el incesante desfile popular y el hecho que la pequeña parroquia se viera colmada de creyentes, lo forzó finalmente a devolverla a su posición original.

He aquı la imagen de la Virgen "que lloro" segun el testimonio de la señora Santamarıa: la Iglesia, cautelosa.

ROMANO MADERERA
ENCOFRADO SALIGNA LARGA
$ 15.249 M²
PRECIOS ESPECIALES POR CANTIDAD
WEIZMAN 673 MORON
TE: 629-0041 / 0042

IBM 2500 CURSOS GRATUITOS
PLAN SUBSIDIADO por el Centro Argentino de Establecimientos Educativos
material de estudio $ 100.000
Planes de Estudio y Títulos no Oficiales
CENTRO: Maipu 614
LINIERS: Rivadavia 11444
L. ZAMORA: Meeks 32 • V. LOPEZ: Av. Maipu 131
Instituto Superior Top Level
TOP LEVEL

Viviendas economicas en cuotas fijas
SIN INDEXAR!!

ENTREGA INMEDIATA
60 Cuotas fijas de
$98.000 POR MES *
VIVIENDAS
APACHE
"Es seguridad"
Mod.A-9 Ctdo. $ 2.530.000 - Antic. $ 750.000 y 60 Ctas • P.F.$ 5.880.000 TEA 84,78 %.

VENGA Y GANE
● ONCE: Pueyrredon 589 2do Piso -Capital
● LINIERS: Cuzco 40 Gal.Cosmos Loc 34 (Fte Estacion)
● MORON: Sarmiento 849 1er Piso Fte Estac Lado norte
● LOMAS DE ZAMORA: Laprida 86 1er Piso (Fte.Est.)
● SAN MIGUEL: Av.Mitre 1420 1er Piso (Fte. Est.)
● LOMA HERMOSA: Ruta 8 Km 22.150 (Y Churruca)
● FLORENCIO VARELA: Monteagudo 146 1er Piso (a 100 mts.Estación)
LUNES A SABADOS DE 9 A 20 Hs.

CUENCA DEL SALADO: PIDEN PARTICIPACION PRIVADA PARA OBRAS DE DESAGOTE

"Damocles": Sobre Media Provincia

El coordinador nacional del Partido Federal, Alberto Robredo, advirtió ayer —en una carta pública enviada al gobernador de Buenos Aires, Bartolomé Gallino— que "cualquier lluvia de cierta intensidad puede volver a sumergir media provincia" y le sugirió poner nuevamente en marcha a la disuelta Dirección de Desagüe, para encarar en forma urgente la reconstrucción de los canales de drenaje en la llamada cuenca deprimida del Salado.

Robredo recordó que la Dirección de Desagüe fue creada merced a una iniciativa privada y estaba dirigida por los hombres de campo "bajo cuya supervisión se efectuaron las grandes obras de desagote del Salado".

"Pero un mal día —subrayó— el Estado desalojó a los productores y conformó la Dirección de Hidráulica de la provincia, en la que quedó injertada la ex Dirección de Desagüe".

"Y allí —prosigue— comenzaron los problemas. Por falta total de inspecciones, los encargados del mantenimiento de los canales, los famosos canaleros, se hicieron pequeños ganaderos que criaban su hacienda en canales y terraplenes. Por fin la situación hizo crisis absoluta hace unos cinco o seis meses. Desde entonces, ya no hay un solo canalero".

"Fíjese bien lo que afirmo señor gobernador —agrega Robredo en su carta— no queda un solo canalero en toda la provincia de Buenos Aires. Las viviendas, conocidas como campamentos, están deshabitadas u ocupadas por antiguos canaleros dedicados a la cría en terreno fiscal, sin beneficio alguno para la comunidad".

"Las compuertas —añade— vertederos y sus repuestos, que existían en las delegaciones zonales, fueron trasladados a La Plata y, por ende, inutilizados para lo inmediato en los lugares álgidos. Los vehículos, máquinas, herramientas y materiales de la Dirección de Hidráulica yacen inmovilizados o fueron a dar a manos de algunas intendencias, sin que los delegados municipales sepan qué hacer con ellos, con qué personal manejarlos, de qué presupuesto extraer partida para el gasto inherente y bajo qué directivas técnicas operar. En resumen: la Dirección de Hidráulica ha sido desmantelada sin haberse programado su reemplazo".

En 1980, una larga temporada de lluvias determinó una casi total inundación de la cuenca del Salado, que se extendió a territorios "hacia el mar". Fue la catástrofe más importante en la historia provincial.

ABASTO: LOS VECINOS RECLAMAN LA RENUNCIA DEL DELEGADO COMUNAL

LA PLATA, 22 (De nuestro corresponsal).— Más de medio millar de vecinos de la localidad de Abasto, distante 18 kilómetros de aquí, reclamaron en una declaración la renuncia del delegado municipal, Daniel Capelletti quien, afirman, "perdió la confianza del pueblo local", y cuyo alejamiento se impone "como única manera de evitar que le siga haciendo daño al pueblo".

El documento difundido hoy aquí, en el que se pinta un sombrío panorama sobre la actual situación de Abasto, se refutan además recientes expresiones del delegado, quien había asegurado que "la gente de la zona se queja en los bares y en las calles, pero a la hora de reunirse para concretar los reclamos, no hay nadie".

"La gente se va de Abasto porque no hay soluciones para los grandes problemas que nos afectan", dice la declaración vecinal, y añade que "resulta que ahora también tenemos que soportar palabras groseras del señor delegado, conceptos que no están a la altura de un representante del Gobierno".

Para fundamentar esa afirmación, citan ejemplos. "Hace unos días —aseguran— un vecino de la zona se descompuso, y tuvo que ser llevado a pulso hasta la iglesia, y de allí transportado en ambulancia hasta el hospital de Melchor Romero".

"Lo mismo —añaden— ocurrió con una señora que estaba por dar a luz y tuvo que ser llevada en un camión hasta el camino, porque la ambulancia no podía pasar dado que las calles son intransitables".

Luego, al refutar las expresiones del delegado Capelletti sobre la supuesta indiferencia de los vecinos en torno a los problemas locales, señalan que las mismas son "una mentira", y puntualizan que "todos los reclamos formulados al delegado obran en notas que ponemos a disposición de quienes quieran consultarlas".

"El delegado —declaran— ha perdido la confianza de todo el pueblo de Abasto" y "por tal motivo, el pueblo le solicita que presente la renuncia a tan alto cargo, por ser incompetente para desempeñar dichas funciones"

En Marcha el Proyecto de Ensanche Para la Ruta 226

MAR DEL PLATA, 22 (De nuestro corresponsal).— "Ya tenemos elaborado el proyecto del ensanche de la ruta 226; falta la autorización de la Dirección de Vialidad Provincial y, es posible que en un plazo no mayor de un año se llame a licitación".

Estos conceptos fueron vertidos aquí al periodismo por el jefe dela Zona VI de la Dirección de Vialidad de la Provincia de Buenos Aires, agrimensor Orlando René Ponte, al referirse a ese ambicioso proyecto. Asimismo, el funcionario provincial hizo alusión a la sobras que se licitarán durante el mes de agosto en la zona que componen 11 partidos y 3 municipios urbanos de la costa.

En lo que hace al ensanche de la ruta 226, Ponte expresó que "Vialidad nos da mensualmente una partida de 1.000 millones de pesos y nosotros, con ese monto, debemos planificar las obras y ponerlas a su consideración.

Agregó que "el tramo de ensanche va desde la avenida Arturo Alio hasta el paraje 'El Dorado'.

"MANO" UNICA LE ASIGNAN A OTRAS CALLES

La municipalidad de Buenos Aires resolvió asignar sentido único de circulación, en forma provisional, a distintos tramos de arterias capitalinas.

La medida afecta a Guevara, de Zabala a avenida Triunvirato (de este a oeste), Chascomús, de Moreto a avenida Olivera (de sudoeste a noroeste), avenida Elcano, de avenida Triunvirato a avenida Alvarez Thomas (de sur a norte), Fraga de avenida Chorroarin a avenida Forest (de oeste a este), Monasterio, de avenida Amancio Alcorta a Patagones (de sur a norte), Roseti, de Olleros a Mariano Acha (de este a oeste), Tapalque, de avenida Olivera a avenida Bruix (de noroeste a sudoeste) y a Guevara, de Zabala a Cespedes.

Según se señala, tal ordenamiento obedece a la necesidad de "completar y complementar" medidas adoptadas anteriormente.

Frío Polar en Zona Neuquina

NEUQUEN, 22 (De nuestro corresponsal).— Las temperaturas más bajas en lo que va de la temporada invernal y fuertes heladas se registraron hoy en esta ciudad y la zona aledaña así como en algunas localidades del alto valle del Río Negro y Neuquén.

En esta capital la temperatura descendió a 6 grados y 6 décimas bajo cero a las 8.40 mientras en la vecina ciudad rionegrina de Cipolletti el termómetro marcó 5 grados bajo cero a las 8.25 y marcas similares se anotaron en otras localidades de la región.

● MENDOZA: BUEN TIEMPO

MENDOZA, 22 (De nuestro corresponsal).— Mientras se registra hoy cielo despejado con sol en zonas de alta montaña, numerosos turistas arriban por diversos medios hasta la localidad de "Puente del Inca" para centrar sus actividades en las prácticas de esquíes en la zona de "Los Penitentes", distante 154 kilómetros, de la capital mendocina.

Mientras tanto, en el "Cristo Redentor" a 4.200 metros de altura sobre el nivel del mar, se registró una mínima temperatura de 14 grados bajo cero.

La ruta internacional a Chile por Potrerillos, se encuentra transitable sin inconvenientes hasta el sector fronterizo de "Las Cuevas" distante 196 kilómetros de esta ciudad.

Caravanas de vehículos particulares como de micros especiales de empresas turísticas, colman la ruta cordillerana con la presencia de numerosos turistas que, a su vez, mantienen la capacidad a pleno en hoteles de primera y hasta el 80% de menores categorías.

Idéntica situación turística se registra en el sur mendocino, que centra viajeros en la localidad de "Los Moles", caracterizada por las canchas de esquíes.

CRONICA DE PREVISION

AUTONOMOS. (PENSIONES SOLAMENTE).— Hoy las ex Cajas de Empresarios, Independientes y Profesionales dan por finalizado el pago de haberes que abarcó junio y primera cuota aguinaldo; a partir del próximo lunes comenzarán a abonar julio a sus pensionados.

AUTONOMOS. (jubilaciones solamente). Las ex Cajas citadas abonarán a todos sus jubilados los haberes de junio y primera cuota aguinaldo hasta el 29 del corriente; próximo pago: 31 del corriente.

BANCARIA Y SEGUROS, NAVEGACION, PERIODISTAS Y GRAFICOS, SERVICIO DOMESTICO Y TRABAJADORES RURALES.— El 31 del corriente vencerá el plazo para que sus beneficiarios puedan percibir los haberes de junio y primera cuota del sueldo anual complementario.

CAJA DE ODONTOLOGOS.— Mañana vencerá el plazo para que puedan acogerse al plan de regularización de deuda establecido por la Caja de Seguridad Social para odontólogos de la Pcia. de Bs. As..

COMERCIAL.— Está abonando y lo hará hasta el 7 de agosto próximo, los haberes correspondientes al mes de junio y primera cuota aguinaldo.

AUTOPISTAS Y ESPACIOS BAJO NIVEL

De acuerdo con lo pactado contractualmente, los espacios bajo nivel de las autopistas urbanas son responsabilidad de la empresa constructora y concecionaria de las obras.

Ante algunas dudas planteadas al respecto, la municipalidad aclaró que, según lo pactado, en dichos espacios la contratista deberá construir playas de estacionamiento, locales comerciales y otras instalaciones.

Sin perjuicio de ello, algunos espacios lindantes a los viaductos quedaron bajo responsabilidad comunal, sectores que han sido destinados a espacios verdes y cuya formación —plazas y áreas parquizadas— ya se encuentra prácticamente concretada.

● LICENCIA PARA CONDUCIR

La Municipalidad de la Ciudad de Buenos Aires, por intermedio de la Dirección de Transportes, dependiente de la Secretaría de Servicios Públicos, informa que, de acuerdo con lo establecido en la reglamentación referida a la licencia de conductor, está dispuesto que las solicitudes y derechos abonados por pedidos de licencias de conductor de automotores tendrán, en todo su trámite, validez máxima de tres meses, a partir de la fecha de iniciación

Asimismo, dicho ordenamiento determina que los legajos de conductores cuyos titulares no hayan procedido a la renovación del respectivo documento habilitante, durante el término de cinco años, a partir de su vencimiento, serán anulados y destruidos, perdiendo toda su validez.

Los trámites mencionados precedentemente deben realizarse en la Dirección de Transportes, Estados Unidos 1228, cualquier día hábil, en el horario de 7.30 a 13.

¡ESTO ES VERDAD!

Viva mejor en su casa propia

2 habitaciones
comedor cocina
y porch

36 cuotas fijas
sin indexar de
$ 360.000.-
Anticipo 2 cuotas

Mod A20 S/Adic. Contado $ 4.700.000

Pompeya Avda Saenz 1267	Liniers Av Rivadavia 11394
Lomas de Zamora H Yrigoyen 9134	Once Av Rivadavia 2972/Local 2

Subsidio Prenatal: Cómo Proceder Para Percibirlo

La Caja de Subsidios Familiares para Empleados de Comercio recordó que la trabajadora embarazada para tener derecho al cobro del subsidio prenatal, al cumplirse el tercer mes de gestación, deberá presentar a su empleador una declaración jurada acompañada de un certificado médico que certifique su estado de gravidez.

No es obligatorio que dicho certificado esté expedido por autoridades oficiales, sino que puede llevar la firma de un médico particular. El beneficio lo cobra el esposo en los casos en que la esposa no trabaje en relación de dependencia, únicamente se pagará el beneficio en los casos de uniones legítimas y no corresponde cuando se trata de concubinato ni cuando el pedido se produce después de haber cesado el embarazo, pero si la mujer es soltera y trabaja en relación de dependencia, tiene derecho a percibirlo. La asignación prenatal se paga a partir del mes en que se inició la gestación durante un período máximo de nueve meses que preceden a la fecha probable del parto y requiere una antigüedad mínima y continuada de tres meses en el empleo anteriores al mes en que se hubiera producido el embarazo. El pago cesa en el mes en que se produce el parto, aún cuando éste ocurra antes de los nueve meses por aborto espontáneo o terapéutico.

FCIO. VARELA, GLEW, EZEIZA
Trmos. p/vvnda. Ant. desde $ 2.500.000 y ctas. mens. desde $ 250.000
KANMAR
FCIO. VARELA: Av. Calchaquí Km.23 (C.Var.) tel. 255-2546, MTE. GRANDE: Av. L.N.Alem 118 (Fte.Est. Tel. 290-1457 y Av. Rivadavia 3855. Cap. Tel. 982-1001/1051/1511

SOLICITADA

MASSERA; SOLIDARIOS CON USTED:

Eduardo R. Fracassi, Alfredo Vezza, Matilde R. de Amigo, Alberto Bonino, Carlos Monroy, Rolando González, Antonio Pendino, Clemente Colello, Aguedo Herrero, Aldo Saavedra, Juan C. Acosta, Marcelo Tozzini, Ernesto Campos, Agustín Dihel, Walter Basualdo, Nélida de Miguel, Gilberto Molina, José J. Risez, Pascual Memola, Liliana Andino, Rufino A. Billordo, Héctor Zunino, Manuel Montenegro, Dolores Ayerbe, Mario Alvarez, Francisco Cavalotti, Raúl E. Gallo. Arnoldo Andreoni, Haydée de León, Joaquín Ledesma, Lily Harb de Perkins, Dora Polo, José Canda, Bartolomé Abdala, Enrique Muntaner, Eduardo Estrada Dubor, Gustavo Brizuela, Juan A. Lorenti, Armando B. Cáceres, Vicente Mazza, Juan J. Noriega, Segundo N. Roldán, Florentino González, Mario Orsi, Juan Casella, Adolfo D. Coll, Tomás E. Giordano, Oscar A. Naón, Héctor L. González Telmo, Alfredo Ferrari, Horacio Fernández, Miguel Puertas, Oscar Zenobio, Loreno González, Elirio Volponi, Luis Perichaut, Luis Rubino, Horacio Radarlli, Luis Arza, Carlos D'Alesson, Alfredo Vilar, Fernando Rosso, Rino Pozza, Carlos Valenzuela, Humberto Montainti, José Felisatti, Miguel Senastrali, Carlos C. Benítez, Dr. Miguel A. Gómez, Osvaldo Forese, Héctor Ascuez, Marcos Berkenfeld, Juan C. Delvecchio, Omar E. Basavilvaso, María Ester de Blefori, Raúl E. Canónico, Cora del Río, Cesare Ventura, Ernesto Díaz, Lionel R. Casanova, Juan Marletta, Carmelo Rey, Juan A. Presentado, Rafael T. Arena, Amalia de Chavarri, Oscar Sostalta, Arnoldo Andreoni, Roberto López, Mario Mazzeo, Ernesto Chevalier, Alberto Couri, Pedro Maiu, Ester Asborno, Elsa Ospital, Carlos A. Arcella, María L. Paden, Francisco Paden, Benigno Meten, Roberto Creco, Rafael Simonato, Irene Ingaray, Guillermo Sereseda, Rogelio Grove, Dr. Alberto Ingaray, Rosa Noseda de Pechi, Daniel Pechi, Graciela Pechi, Elvira R. De La Fuente, Adolfo De la Fuente, Adolfo Bochi, Sara B. Usnier, Eduardo Usnier, Moris Usnier, Rubén Ernesto Pérez, David Bear, Alberto Vázquez, Laura Parnier, Darío César Sosa, Juan C. Brignole, Francisco H. Orlando, Sebastián Giuliano, Guillermo Corsico, Daniel A. Fabri, Olinda Lambruschini, Emma Mendizábal, Raúl Amado, Angel Buenaga, Angel Meana, Rosa Pulido de Torres, Lidya Rondinelli, Juan L. Fernández del Valle, Haydée Esther Canónico, Angel Garate, Jorge Petropulos, Norberto Azcué, Arcángel Prezioso, Domingo Gomerón, Enrique Ducros, Ana María Rosaca, Antonio Pérez, Armando Pérez Tort, Dr. Miguel A. Ledesma, Ldo. Edelmiro Valdés, Blas Sarubbi, Carlos Depianti, José L. Gómez, Elsa Pérez Wilwerth, Francisco José Alonso, Lucía Duma, Antonio Arias, Nicolai Bonini, Mirta Cerruti, Antonio Desimone, Enrique Coviño, Bartolomé Estévez, Alberto Etchegaray, Zulema Gallardo, Juan C. Torres, Delma Ricci, Natividad G. Díaz de Cerio, Eduardo Lapegna, Héctor Spoglia, Luis Castellanos, Norberto Fuentes, Eduardo Galleli, Roberto La Rosa, Elena Mitre, Pedro A. Luna, Carmen Otero, Alfredo Picallo, Manuel Sartirona, Vicente Stugia, Laura Vázquez, Gloria Beltrán, Alvio Marinetti, Carlos Ceregueti, Arturo Carlés, María F. de Pierre, Horacio Pierre, Mauricia Angelini, Amanda Ruiz, Aida Molo, Gladys Bello, Carlos Grosso, Tisbe C. de Massaferro, Ricardo Massafferro, Rita Calógero, Juana Vázquez, Alicia Bertolin, Dra. Celia Vallejos, Arturo Canónigo, Livia Alvarez, Jorge Aleu, Angela Ballerini, Andrés Bello,Carlos Menéndez, Ernesto Gut, Mario Dray, Alberto Rico, Teresa Cozarini, Romero Lorenzetti, Dr. Miguel Machado, Julio Nicolini, Alfredo Togliolo, Elías Trossero, Enrique Ruiz, Juan Pedro Bender, Juan V. Campodónico, María B. de Trossero, Susana de Bernaso, Antonio Ferrari, José Carrera, Elbio Infeld, Rómulo Gerosa, Juan Moya, Angel E. Peralta, Arnoldo Leone, Jorge Grippo, Camila R. Juárez, Federico Salamón, Ernesto Cotasso, Francisco Crucci, J. Pérez Valenti, Héctor Posadas, Eldo Marozzi, Juan A. Mantino, Carlos Fiore, Delia Diéguez, Julio Bieler, Rubén Sanchis, Orlando Barrera, Eligio Miranda, Juan Basualdo, Miguel Riviera, Nilda L. de Cortés, Eldo Marozzi, Juan A. Martino, Eduardo Belmonte, Alberto Lazarotto, Hugo V. Capella, Esc. Miguel Ribos, Carlo Runi, Amadeo Blatter, Euclides Malano, Nildo Perren, Martín Romera, Luis Puliceri, Amado Oggero, Dr. Bernardo González, Dr. Bernardo P. González, Atilio Bonino, Tomás Casa, Francisco Amici, Benito Fitó, Vicente Saba, Carlos Diez, Bruno Simonelli, Ricardo Roldán, Nicasio Pedrazza, Alberto Pedrazza, Eusebio Sanabria, Juan C. Flor, Primo Pighin, Jorge García, María L. Suleimen, María I. Grondona, José A. Giménez, Héctor H. Giménez, Ricardo Cifre, Adela Varela, Marta de Giménez, Patricia Giménez, Héctor Armellini, Ignacio Giménez, Ernesto Giménez, Egli Sánchez, María I. Martínez, Rubén Beltrame, Susana Perkins, Yolanda M. de Company, Juan A. Bruno, Raúl Jardon, Prof. Horacio Gaspary, Fernando Caballero, Juan C. González, Marcelo Dignani, Tristán Gómez, Risten Gómez,Alberto Grisolia, Ricardo P. Bonifacio, Chiche Siamboti, Felipe Giménez, Hugo Omar Tolosa, Angel Casagrande, Demetrio Castro, Hugo Palavicino, José Paniagua, Francisco Paniagua, Félix Bazan, César Capetti, Alfredo Palomeque, Mariano Gómez, Emilio Bianchi, José Scarfo, Emilio Gerri, Carlos Gerri, Oscar Pérez, Margarita Monti, Juan Monti, Benedicto Onofri, Adela de Barbera, Santiago de Barbera, Rosa Sali, Silvio Sali, Antonio Furlan, Enrique Burgini, Héctor Stchopp, Julio Trovatto, Rubén A. Díaz, Ramón Darío Primo, Juan Carlos Stramesi, Salvador Giménez, Hugo Giménez, Carlos Cipes, Antonio Terre, Hilario Ruiz Díaz, Mercedes Nadali, Eduardo Spagnolo, Luis L. Coronel, Teresa Tronzanno, Antonio López, Guillermo Fleitas, Osvaldo Pagnuco, María Musso, Pablo Ruiz, Hipólito Taborda, Leonardo Escalante, Ramón Medina, Emilio Ambros, Juan Guzmán, Ismael Mastri, Nemesio Moringa, Juan R. Molina, Osvaldo Trini, Julio Molinelli, Dante Colombre, Alicia B. Coronel, Olga Daru, Miguel Tardio, Omar Ghietti, Daniel Segovia, Nelly Perrau, Juan C. Arvarez, Ramón Rivas, Mario Panero, Antonio Segnna, Manuel Flores, José Lucero, Pablo Apolonia, Felipe Pereyra, Omar Pereyra, Juan Guevara, Juan Gómez, José Mansilla, Miguel López, Diego la Rubia, Raquel D. Taborda, José M. Pintos, Irma Creer, Gregorio Shell, Susana López, Juan Encina, Antonio Encina, Saturnino Gómez, Evaristo Díaz, Abel Correa, Omar Cantoni, Carlos Sosa, Daniel More, Domingo Lucero, Juan C. Gallego, Luis Gallotti, Oscar Martínez, Hugo Rodríguez, Ricardo Gould, Ramón López, Manuel López, Pedro García, Carlos Ferreyra, Luis Angel More, Rubén Bonifacio, Miguel A. Bonifacio, Roberto L. Bonifacio, Lucildo Monasterolo, Oscar Brillada, Palmiro Di Pancracio, Luis Paiga, Miguel A. Peralta, Loreley Gianchino, Palmira Funez, Osmar Madano, Gerardo Priotti, Ismael J. Giménez, Patricio Ramírez, Dr. Oscar Hadad, Hugo Marengo, Alberto Rico, Héctor Hezazurri, Pedro Eyto, Argentino Gómez, Carlos Gasparin, Juan Company, Juan Celly, Ernesto Rafaelli, Jorge Carlos Lenti, Clide de Lenti, Alcidez Vázquez, Alicia de Vázquez, Antonio More, José Bonifacio, Daniel Altamirano, Diana Graciozi, Carlos Forli, Juan B. Robledo, Roberto Robledo, Norma I. Coronel, Hugo Francis, Ricardo Francis, Juan Moscato, Ramón Campos, Juan María Francis, Domingo Maldonado, Edith de Maldonado, Víctor Arocena, Pedro Luna, Gustavo Marchesini, María L. Robledo, Adriana Sosa, Marta Dieguez, Rubén Martínez, Teresa Sánchez, Luis Macazagas, Luis Moscato, José Mansilla, Luis Giovannini, José Centurión, Aurelio Barcino, José Colucci, Ramón Mansilla, Narciso Borelli, Alberto Bruas, Juana Gallardo, Carmen Progio, Antonio González, Marlia Ulinda, Escobar Vidal, Delia Almirón, Julio Almirón, Lauro Rinaldi, Ruperto Solís, Julio Zárate, Antonio Santillán, Andrés Fernández, Amelia Valenzuela, Antonio Cataneo, Fontino Bolacci, Angel Bolacci, Oscar Bolacci, Cayetano de Cristofano, José González, Raymundo Ramos, Héctor Manruesa, Adolfo Levandowsky, Pascual Sgrilli, María V. Magnoni, Santiago Piazza, Dante Lorenzetti, Griselda Hernández, Reinaldo Lorenzatti, Leopoldo Rubio, Dr. Federico Costello, Gregorio Diazuk, Dalmacio Moreira, Horacio A. Mariscotto, Ricardo González, Faustino Marcos, Fernando Calógero, Rolando T. Crucci, Héctor Barrionuevo, Ricardo Colombo, Enrique L. Burghi, Orlando Pautasso, Fernando Bruera, Néstor Inrieriet, Raúl Ardizzoni, Bruno Lavatelli, Eladio Almirón, Rodolfo Capelletti, Hugo Kinem, Raúl Abataneo, María Contreras, Apolo Boichengo, Luisa Díaz, Dalmacio Gaitán, Víctor Carlaccioni, Ronald Fontana, Pedro Mariani, Dr. Dante Pellegrini, Luciano Navarrete, Juan Palisatti, Miguel Bosco, Amilcar Vrani, Juan Bonini, Eloy González, Dr. C. Ingaramo, Dr. Monetta, Dr. Romeo Lorenzatti, Carlos López, Hugo Montero, Miguel Montero, Roberto F. Jaeff, Juan C. Terré, Adela Aristia, Osvaldo Acosta, Carlos Aguayo, Aguilar Miguel Angel, Vicente Comi, Luisa de Cappielo, Julio D. Ferreyra, Pablo Ibarra, Juan E. Mason, Ricardo A. Molina, Emilio B. Magorno, Nélida García, José Olivieri, Luis J. Osmeti, Antonio E. Pettinari, Juan J. Raffa, María Robles, Juan Restelli, Domingo Scaglione, María Soldevila, Beatriz Fiorenza, Chaqui Alberto, Lilian Caserio, Pablo A. Salvitti, Oscar Salvitti, Elena Salvitti, Hugo H. Castro, María A. Castro, Jorge Luis Calogero, Eladio Calogero, Manochi Raúl, Juan C. Manochi, Agustino Mayo, Claudia A. Otegui, Jorge Raúl Sosa, Benito Sosa, Ernesto Nievas, Pablo Santana, Concepción Serra, Constancia Serra, Roberto C. Marcos, Angel S. Testoni, Amanda Testoni, Celia Urueña, Valentina Villamayor, Martha L. Jabbione, Constantino Ferrara, Telesforo Flores, Víctor A. Martínez, José Pagnacco, Marcos J. Maidana, Angelita Montefiore, Juan C. Pereyra, Isabel Pereyra, Emilio Robles, Elio A. Rinz, Casine Luis M., Leonardo Echenique, Enrique L. Echenique, Nélida Echenique, Marcelo Herrera, Amilcar Calui, Juan Tempo, Eduardo Gainza, Gladys Bravo, Estella M. Gramajo, Rossana Laliana, Julio Núñez, Gladys Quiroga, Elías Trossero, Federico Salomón, Alberto Cassaroto, Orlando Pautasso, Ete Pugliote, Gloria Carinelli, Delqui Gianotis, Luis Civel Italo Barvei, Raúl Anderson, Mabel Galeasso, Luis Maramal, Jacobo Behal, Félix José Possini, Osmar Oyaber, Nieves Sosa, Ch. Fava, Lía de Yaber, Juan C. Naón, Víctor Farioli, Eduardo E. Nahmia, Raquel Velchean, Nildo Perien, Eduardo Belmonte, Dante Gómez, Máximo Mores, César Sánchez, Amalia de Rodríguez, Carlos A. Olivero, Isidoro González, Ramón García, Edmundo Garrieri, Carlos Leonard, Héctor Azuguri, Hilda Gómez, Serafín Mitchell, Juan Argüelles, Oscar Ledesma, Héctor Martínez, Miguel Quirós, Juan Ricomini, Dr. Luis Vera, Amalia Herrera, Mario, A. Benigni, Luis Tossorats, Juan Carlos Maidana, Raúl Avattanes, Víctor Larralcciani, Ronald Fontana, Dr. César Hadad, Arturo Suppo, Raúl Redolfi, Arturo Sanmartino, Julio Valdéz, José A. Bergai, José Correa, Eugenio Retamo, José Roperto, Andrés Mamia, Carlos Bertone, Antonio Lali, Angel Furian, Osvaldo Furlan, Osvaldo Furlan, Haydeé Furlan, Serafina Furlan, Pedro P. Alfonso, Adolfo Ludueña, Oscar A. Borghi, Félix Cossaimi, Miguel Angel Bergara, Luz I. Rafanelli, Rubén Belmonte, Germán Sosa, Patricia de Belmonte, Lilina Acosta, Luis Vanzetti, Eladia Sánchez, Ricardo Paoli, Marina V. de Belmonte, Teresita A. de Gómez, Eloisa Doce, Abraham Rahi, María de Maguire, Raúl Angel Prósperi, Abel Sanmartino, Ernesto Turco, Avelina Blatter, Eloy González, Gerardo Maranzán, Osvaldo Olea, Nora Smith, Edde de Porren, Maximiliano Acosta, Cristina de Porta, Luis Ruíz, Mario López, Pedro Hernández, Rubén Sánchez, Ricardo Colombo, Chucha de Dalia, Dardo E. Galván, Juan A. Strarta, Reinaldo Giusani, Aníbal Rodrigo, Sixto Baidolatti, Elida R. de Blater, Rosendo Depetri, Mirian Giusani, Alfredo Quiroga, Juana B. de Turco, Luis Giusani, Enrique Bonetto, Alfredo Dogliatti, Camilo R. Juárez, Ernesto Colassi, Héctor Posadas, Julio Bieler, Vicente Sava, Ricardo Roldán, Eradio Almirón, Hugo Keen, Mario Contreras, Dalmasio Gaitán, Luisa Contreras, Miguel Bosco, Carlos Ingaramo, Antonio Pérez, Juan Pérez, Antonio Monti, María del Carmen Barbera, Elida de Gerri, Elda Pérez de Barbera, Javier Barbera, Héctor C. Crhistansen, Luis Vanzetti, Eladio Sánchez, Nicasio Martínez, Américo Ponzetti, Ricardo Paoli, Italo Astesano, Daniel Crhistansien, Juan Carlos Ortega, Dionisio More, Arturo Oyola, Ramón Castillo, Humberto Tosellio, Adelqui Torres, Bernardo Bertolini, Blanca Chianalino, Graciela Girardi, Omar Barbey, Marcelo Sánchez, Florentino Audino, Norberto Cabral, Juan Carlos Delasanta, Máximo Fernández, Vilma Mazzeo, Nidia Acosta, María Vázquez de Laliana, Graciela Noemí Romero, Margarita de Albani, Martín Carrizo, Delia Lavatelli, Rogelio Franzoti, Delia Oviedo de Cosimi, Juan Bolatti, Domingo Eugenio Schuegers, Julio Ibáñez, Ramón C. Alvarado, Osvaldo Jorge Machado, Aldo Villaverde, Feliciano Carlacciani, Luis María Rodríguez, Teodosia de Moyano, Jesús Rodríguez, César O. Quevedo, José Alcides Ojeda, Elso Soldavini, Hugo F. Sadit, Julia Oviedo, José Ismael Giménez, Rodolfo Prez, Edita Bonino de Blázquez, Roberto A. Castro, Antonia Duarte, María S. Rosales, Rita Pereira, Mirta del Carmen Saucedo, Jacinta Zárate, Catalina Sánchez, Jacinto G. Fredoz, Antonio Duarte, Loreto Espinoza, Agustín López, Miguel Angel Figueroa, Angel R. Alvarez, Julio César Gramajo, José Luis Vergara, Alberto Dalia, Juan Depetris, Juan Campano, Daniel Molinari, Damián Juncos, José Tagliarico, Juan Capote, Raúl Bartólome, José Acosta, Pedro Gauna, Carlos Curuba, Zonia Velázquez, Carlos A. Manto, Aurelio Blanco, Luis O. Alejo, Alfredo Siccone, Martín Arroyo, María Gauna, Jorga J. Ponce, Miguel A. San Filipo, Alfredo Biana, Néstor Ferrari, Nélida Castro, Martín Pascual, Felipe Anunciata, Patricia Mora, Inés Somasco, Eduardo Valero, Gervasio Carril, Ambrosio Carril, Susana Gallegos, Vicente Villarroel, Estela Benítez, Félix Blanco, José F. Netri, Carlos F. Ruggiero, Vilma Almada, Vilma Acosta, Blanca Muller, Hugo Coronel, Hugo Feno, Raúl Baduna, Camilo Godoy, Aldo Varela, Manuel del Re, Antonio J. Herrera, Angel Pellegrini, Eduardo Delgado, Gloria G. de Peralta, Adriana M. de Zambrano, Amanda L. de Gallo, José C. Capurro, Ubaldo Serravalle, Pepe Magaz, Horacio Soto, Vicente Zalazar, Jesús Ferrero, Ramón Masin, Alfredo Menacho, Luis Sicosioto, Fernando Asurza, Fernando Araca, Andrés Mora, Feliz Maidanas, Irene Colman, Clotilde Sagoitia, Ramón Frontera, Joaquín Ambrosio, Enrique Santos, Raquel Molina, Nidia Borlotuci, Gloria Soto de Netri, Nora Netri, Tito Almada, María S. Gasparini, Gabriel Galán, María E. Paladini, Alicia de Gauthat, Osvaldo David, Gloria Romagnoli, Hugo Perazzi, Alberto F. Hernández, Luis Oscar Nieto, Eliseo Mangano, Nelly Ríos de Pellegrini, Enrique Peralta, Jorge Cefrick, Mario Zambrano, Rogelio Espejo, Fernando Cruz, René Calcagno, Armando Olivieri, Carmen M. de Zalazar, Jaime Ginesta, José O. Gatica, Federico Lombero, Nelly de Lucero, José Fini, César Lucero, Noemí de Fernández, Ana Gorini, Zulema Palmero, Conrado Simone, Atilio Lombardi, Carlos Tirona, Miguel Besolo, Miguel Bedoya, Alfredo Arevalo, Rogelio Rocco, Lidia Engoechea, Eduardo José Moreti, Ernesto Castaño, Florencio Danna, Esteban Casco, Aurelio Meneche, Facundo Chazarreta, Alberto Carral, Alcides Heredia, Nicolas Ruiz, Ramón Ceballos, Gustavo Muratore, Augusto Casartelli, Miguel de la Fuente, Alicia M. García, Pedro Maggi, Mario Ordóñez, Juan A. Mas, Ariel Pando, Daniel H. Salgado, Rubén A. Repeto, Alfredo Ulloa, Ramón Pinto, Diego Pascual, Mario Lucero, Antonia de Fini, Edgar Lucero, Isidoro Calero, Angel M. Oroni, Juan Cabo, Alejandro Bustos, Gerardo Silvestre, Enrique Calcatierra, Marita Mir, Jaime Benvenuto, Julián Bravo, Norberto Tabare, Amalia Vega, Cayetano Mastrogiusepe, María I. de Castaño, Jacinto Matos, Alberto Barbero, Elías Damián, Leticia N. de Carral, Celeste Güemes, Fernando Lazaro, Rodolfo Pedernera, Oscar Diez, Ilda de Muratore, Humberto Bisso, Juan Pellegrini, Luis A. Rodríguez, Enrique Arca, José Luis Alvarez, Laura Méndez, Julio M. Mauro, Pedro Casa, Antonio Rodríguez, Fernando Tobocol, Italo Cufaro, Antonio Culana, Haydée E. Segueira, Josefa Scollo, Luis C. Scollo, Rubén M. Ripoll, Luis H. Leguizamón, Ernesto M. Gallo, Miguel Constantino, Antonio J. Celis, Juan C. Copello, José M. Valdez, Emma Boccanera, Raúl A. Mercado, Luis A. Guiarre, Osvaldo R. Lenti, Clide N. Ripoll, Salvador Bartolomeo, Luis S. Lenti, Miguel A. Ripoll, María E. Ripoll, Mariano Maravilla, Ramón Zurita, Víctor Videla, Carlos Rodríguez, Ramón López, Ruperto Cortadi, Rogelio Prieto, Juan Maidana, José Oviedo, José Zapata, José Pérez, Rosario Luna, José Loza, Jorge R. Rodríguez, Alberto Poremba, José Di Nóbile, Antonio Sescabino, Manuel Paniagua, Mario Bramuzza, Matilde Zamutti, René Zamutti, Chiche Siambotti, Felipe Giménez, Hugo O. Tolosa, Angel Casagrande, Demetrio Castro, Italo Palavicini, Félix Basán, José Paniagua, Francisco Paniagua, César Capetti, Sergio Moriconi, Juan Arrillaga, Alfredo Palomeque, Mariano Gómez, Emilio Bianchi, Juan Carlos Gallegos, Luis Galiotti, Oscar Martínez, Hugo Rodríguez, Ramón López, Manuel López, Carlos Ferreira, Luis Angel More, Ricardo P. Bonifacio, Raquel D. Taborda, José M. Pintos, Irma Creer, Gregorio Shell, Susana López, Juan Encina, Antonio Encina, Ricardo Gould, Saturnino Gómez, Evaristo Díaz, Abel Correa, Oscar Cantoni, Carlos Sosa, Daniel Moré, Domingo Lucero, Antonio Segnna, Manuel Flores, José Lucero, Pablo Apolonia, Felipe Pereyra, Omar Pereyra, Juan Guevara, Juan Gómez, José Mansilla, Miguel López, Diego La Rubia, Leonel Sánchez, Brigida del Otero, Pilar del Otero, Carlos Castro, Guillermo Aguirre, Dora Fraga, María Galán, Ramón Comicia, Mario Montano, Serafín Fraga, Nicolás Falía, Liliana Tallo, Angela Ferreidi, Oscar Daeli, David Gut, Rosa Martelli, Máximo Luque, Florinda Roldán, Juan Brasconi, Elsa B. Lencina, Raúl Maidana, Magdalena Cansino, Luis A. Del Becchio, Aldo Daniel Conde, Antonio Terre, Víctor Bosino, Juan C. Gómez, Alicia Duarte, Ana Celli, Rafael Anaya, Stella M. March, Sandra M. March, Patricia A. Anaya, Alcira Soria, Carlos Vergara, Carlos A. Gauna, Esther Ayala, Paulino C. Gauna, Manuel Gauna, Yolanda Ortega, Zulema Lezcano, Marta E. Ríos, Fidel Forcala, Joaquín Saravia, Homero Santander, Mercedes Varis, Carlos Santander, Raúl Gorostiaga, José Maldonado, Marta Olmos, Cipriano Acevedo, Juan Izaurralde, María Giménez, Héctor Mansilla, Tito López, Héctor Quintana, María Chazarreta, Lito Maldonado, Juan Ronchi, Juan Mansilla, Consuelo Maldonado, Eva Drogo, Francisca García, Juan Ronchi, Agustina Maldonado, Juan Campodónico, Juan Carlos Maldonado, Raúl Aymo, Héctor Aymo, Domingo Chazarreta, Luis Inzaurralde, Omar Galeano, Omelio Richiardi, José L. Salvatore, Mario Batallón, Teresa Jamade, Pedro Alegro, Emelio Ciceri, Osvaldo Dianda, Angel L. Longo, Alfredo A. Pirani, Ricardo Martín, Mario Ricardo Rolt, Cayetano Broggini, Luis A. Arthur, Francisco Annovazzi, Armando N. Fabi, Iginio Llena, Oscar Iginio Santille, Alberto Sortino, Pedro Caballieri, Miguel Pigozzi, Ramón E. Giupone, José Burich, Luis Galván, Antonio Ferrari, Raúl Maldonado, Agustín D'Ercole, Juan A. Bruno, Enrique Vietis, Leopoldo Botto, Claudio D. Siegenthalerbasso, Pedro Vistris, Elsa Nelly Manso, María Ester González, Inmaculada Russo, María E. Campos, Alberto Barrionuevo, Edgardo Manso, Abel Ríos, Miguel Campos, Elda Beck, Héctor Manso, José M. Hernández, Daniel Barrionuevo, Carmen Olivari, Juan A. Pedernera, Alejandra Manso, Ubertel Campos, José Balbi, Osvaldo Emilli, Marga Mastricola, Marcela Campos, Miguel Rubens, Blanca Pedernera, Darío Campos, Ernesto Sigalovsky, Iginio Santille, Alberto Sortino, Andrés Valladares, María Sabaresso, Ramualda Ross, Diego Campos, Esteban Savu, Erminia De Louise, Juan Sosa, Crisanta Campos, Umberto Maffeio, Leonidas Martínez, Alfredo Sabalesso, Edhid S. Cruz, Marta L. Guirado, Nicolás Maggio, Susana Tossi, Aida Zulma Oliva, Enriqueta Toledo, Rubén Sabalesso, Mois Romero, Eusebio Roldana, Héctor Oliva, Héctor Novillo, José Belda, Angel Maldonado, Laura Vázquez, Ramón Pedernera, Edgar Beck, José Gebert, Pedro Maldonado, Oscar Oliva, Héctor Banchero, Fortunatta López, Marcelo Novillo, Raúl Crespo, Angel Tonin Casa, Liliana Gelbert, Carlos Manara, Carmen Rosa Díaz, Pablo Hubert, Pilar Terre, Juan C. Terre, Adela Aristia, Osvaldo Acosta, Carlos Aguayo, José Andrés Giménez, Héctor H. Giménez, Ricardo Cifre, Adela Varela, Marta de Giménez, Patricia Giménez, Héctor Armellini, Ignacio Giménez, Ernesto Giménez, Egli Sánchez, María Inés Martínez, Silvestre Vitale, Víctor Cid, José Quintana, Osvaldo Cid, Noelia de Quintana, Raúl Cid, Isabel Sayú, Roberto Cid, Federico Alcarraz, Rubén Cid, Elva S. Pacheco, Pedro D. Cid, Estela Vigil, Victoria Cid, Estela Cid, Beatriz Díaz, José A. Salazar, Juan Alberto Guirardo, Miguel A. Aguilar, Vicente Comi, Luisa de Capiello, Julio Ferreyra, Pablo Ibarra, Juan Mason, Ricardo Molina, Emilio Magorno, Nélida García, José Olivieri, Luis Osmeti, Antonio Pettinari, Juan Raffa, María Robles, Juan Retelli, Domingo Scaglione, María Soldevilla, Beatriz Fiorenza, Alberto Chaqui, Lilian Caserio, Pablo Salvitti, Oscar Salvitti, Elena Salvitti, Hugo Castro, María A. Castro, Jorge Luis Calogero, Eladio Calogero, Raúl Manochi, Juan C. Manochi, Agustina Mayo, Claudia Otegui, Jorge Sosa, Benito Sosa, Ernesto Nievas, Pablo Santana, Concepción Serra, Constancia Serra, Roberto Marcos, Angel Testoni, Angela Testoni, Cecilia Ureña, Valentina Villamor, Martha Jabbione, Constantino Ferrara, Tomás Matar, María Ester Gauna, Ida C. de González, Alberto J. Zapata, Angela Ricchietti, Antonio Ronga, Santiago Fernández, Eugenio Palombarini, Delia Carranza, Nicolás Lázaro, Luis Somulian, Arcadio Rumi, José Salerno, Rosendo G. Otero, José V. Simón, Atilio Casa, Osvaldo Pasenconi, Francisco Corbalán, Jorge A. Ríos, Ilda de Robles, Hilda C. de Marquez, María I. Vasconcelos, Herbello Marquez, Nicasio P. Fernández, Napoleón Vasconcelo, Claudia S. Faccianello, Silvia Marquez, Elsa Sukie, Angel Facchianello, Luisa L. Roldán, Elisa Maciel, Roberto Davini, Crisulda Fachianello, Adelina Almirón, Mario Morales, Ernesto Delgado, Alfonso Settacase, Fernando Pérez Mendes, Juan C. Polola, Amalia Massa, Rosa R. Schulz, Roberto O. Luciani, José Ríos, Hugo Dagian, Elías Blanco, Lía Schulz, Nolberto Triolo, Orlando Mochetti, José Martínez, Angel Egece, María Oria de Martínez, Yolanda García, Nelly Egece, Omar García, Elsa S. Zana, Beatriz S. Iachini, Juan C. Rosiglioni, Miguel Juarez, Pablo R. Giménez, Benjamín Berros, Guillermo M. Marotte, Eugenio Pereyra, José Ros, Domingo Benebento, Vicente Tutolomondo, Eduardo La Fuente, Juan Abrebuch, Alberto Cambiasso, Migual Saludo, Ubaldo Orselli, Enrique R. Rivero, Carmen Bataglia, Alberto Campos, Fernando Calhels, Petro C. Sanna, Mirta Santiago, Eduardo Campos, Osvaldo Muller, Vicente Tuttolomondo, Juan Domingo Cano, Rolando Soria, Víctor A. Martínez, José Pagnacco, Marcos J. Maldana, Angelita Montefiore, Juan C. Pereyra, Isabel Pereyra, Emilio Robles, Elio A. Rinz, Luis M. Casine, Marcelo Herrera, Alfonso Wagner, Alberto Almirón, Atilio Cortés, Carlos Salia, Oscar Pedrozzo, Juan Chiazarretta, Sara Salia, Clemente Maidana, Juan Uncos, Halley Michieli, Martina Carmelli, Miguel Benítez, Ernesto Locera, Mercedes Ontiveo, Ana María Savatini, Raúl Medina, Rogelio Lancioni, Felipe Grecca, Néstor N. Curbello, José S.P. Rattaro, Angélica Viccari, Lidia R. Curbello, Ramón Morales, Mario Rodríguez, Carmen Rattaro, Santa Morales, Manuel Wagner, Ricardo Redondo, Oscar Colacrai, Roberto A. Sánchez, Azucena Varela, Raúl Ariendo, Roberto Vandin, Zulema Masias, Luis Ramírez, Alberto Bieto, Julio Pedrín, Amalia Lliendo, Angela Rattaro, Atilio Alvarez, Benjamín Maldonado, Claudio Acevedo, Santiago Zalazar, Mario Giunino, Teresa Pérez, Miguel Varillas, Raúl Perelló, Mirta E. Santillan, Josefa de Castronuovo, Jaime Imber, José Rubiolo Sánchez, Daniel Redondo, Roberto Morimigo, Blanca Fernández, Alicia Morena, José P. Flores, Pedro Ariel, Ricardo O. Frisari, Daniel Racca, Sebastián Micalef, María Angélica Orlandini, Delia D'Ottavio, Guillermo Lemos, Ramón G. Fernández, Vicente Cáseres, Pascual Frisari, Beatriz Cogliatti, Delfa Rodríguez, Nora de Corbellini, Abel Franzutti, Ernesto Corbellini, Raúl Cogliatti, Luis Lencina, Rita de Franzutti, Alberto Gómez, Ida de Lencina, Tomás Chamorro, David Leiva, Eduardo Gali Roberto Nazar, Héctor Armas, Carlos Ferraro, Rita Garnero, Roberto Areñas, Juan Brebia, Juan Bistesio, Oscar Pedalino, Luis Civetta, Luis Cereda, Víctor Dagostino, Hugo Escudero, Estela Fernández, Elba Paladino, Valentín Fernández, Juan Falótico, Carlos Garabello, Salvador Giménez, Rodolfo García, Ricardo Verón, Rafael Corrales, María L. Infante, Graciela Kresler, Liliana Cabé, Ricardo Montenegro, Carlos Moisman, Néstor Zubielki, Raúl Otado, Palmira Arce, Raúl Milo, Estela Rey, Jorge Alderete, Juan Torricela, Ramón Esrequis, Balentín García, Mabel Lucero, Juan Ferrari, Humberto Blanco, María Susana Baltzer, Roberto Schimp, Alberto Carreras, Graciela de Compañy, Audilia Zácari, Alcira Gómez, Ignacio Velázques, Fernando Florentino, Juan Báez, Mariano Ugarte, Manuel Herrera, Alejandro Vázquez, Augusto Debonis, Alberto Mana, Clara Restovich, Miguel Barrionuevo, Pedro Maldonado, Agustín Gómez, Juana Raimondi, Inés Testa, Marta M. Garebedián, Juana Rimoldi, Felipe Testa, Lincol Trancitorra, Sara Romano, Carlos Barrionuevo, Miguel Torres, Virginia Tettamanti, Osvaldo Vignelo, Beatriz Castelano, Luis Castro, Alfonso Carrizo, Estela Chape, José Luis Terso, Florencia Araujo, Eleodora Morales, Numiria Arecco, Raúl Ferreira, Olga Beatriz Campos, Norma Campos, Pedro Campos, Alfredo Montagno, Juan Gigena, Alcides Suárez, Víctor Mansilla, Rubén Aguirre, Susana Gómez, Félix Fourquet, Mercedes Lazaga, María Antonia Yaryura, Jorge Yaryura, Daniel Romero, Nicolás Pietrodarchi, José Lázaro, Alberto Gómez, Liliana Carmona, Rosa Pérez Fulcho, Juan Carlos Paduán, Germán Padovani, Luis Pagani, Oscar Comilosi, Luis Brarda, Haydeé Brarda, Roque Peronase, Graciela C. de Chiodín, Carlos Pieruzzi, José Peronase, Julio Zubeldía, Daniel Lagos, Luisa Bosters, Guillermo Medina, Pedro Otado, Rosalía Castello, Margarita Martínez, María Olga Aravena, José Trillini, Norberto Ferraroti, Mirta Aguerópolis, Delia Trujillo, Silvia Suárez, Décimo Julio Orsi, Marta G. Vaqueano, Nilda A. Vaqueano, Josefina B. de Montenegro, Luis Brizio, Oscar Petiti, Manuel Villar, Alberto Petiti, Sexto Papili, Elda de Papili, Oscar M.Riera, Nidia B.L. de Riera, Ramona Florino, Francisco E.Compes, María Vazquez, Inés Rodríguez, José Mesa, Marcelo Ricardo Vázques, Elvira Florino, José Miños, Marciana Delgado, Liliana L. Lucero, Graciela Lucero, Carlos A. Ponce, Rosa Contreras de Lucero, Juan Ramón Lucero, Concepción Piazza, Angel Reira, Haydeé de Piazza, Graciela de Correa, Mónica Torres, Ramón V. Giménez, Luján I. Cardozo, Angela M. de Cardozo, Víctor A. Torrez, Mónica de Cardozo, Alicia B. Ferrari de Oroño, José Herrera, Lidia Oroño de Herrera, Antonio A. Ferrari, Raúl Giraudo, Francisco Villarino, Pablo Angel, Hugo Ramírez, Víctor Rodas, Carlos A. Ponce, Oscar Rodas, Hugo Gastario, Benjamín Maidana, Evaristo Espíndola, Delfino Maidana, Juan Coronel, Carlos Castillo, Juan Landriel, Juan Navarro, Gustavo Marote, Manuel Barreto, Félix Silica, Roberto Segovia, Domingo Bracamonte, Raúl Vallejos, Hugo Torres, Jorge Vallejos, Jorge Isa, Francisco Galeano, Miguel Mansilla, Raúl Aguirre, José Funes, José J. Gómez, Isabelino Maidana, Vicente Trobatto, Luis Tocaín, Fortunato Cuello, Rubén Estrella, Ricardo Montero, Calixto Ponce, Dionisio Segovia, Miguel Fuentealba, Luis Arce, Hugo Guerrero, Miguel Muñoz, Angel Alfredo Flores, Jorge Maldonado, Juan Caballero, Ramón Galeano, Santiago Alvarez, Ramón Escobar, Ricardo Montiel, Norma M. Rodríguez, Jaoquín M. Gallegos, Víctor Saldaño, Rubén Farrugia, Angel Farrugia, Domingo Abonissio, Nicolás Abonissio, Nely Encina, Juan Barrientos, Luis Fernández, Alberto Maggios, Irma Gómez, Nancy Campos, Héctor Coronda, Miguel Pereyra, Daniel Manso, Laura Moreira, Marcelo Oliva, Pablo Sabaresso, Ricardo Bonsenbiante, Angel Portillo, Leonardo F. Hernández, Elva R. Mugavero, Ricardo Portillo, Néstor Ponce, Silvina A. Hernández, Juliana Casco, Ariel Ponce, Eva Verdano, Ivan Ponce, Daniel Zapico, Marcela Rojas, Daniel Ceccarossi, Carlos Ventui, Oscar Paez, Susana Vega, Oscar Santa Cruz, Jorge Manuelle, Oscar González Antonio Mosquera, Susana Argumedo, Leonardo Zapico, Rosa López, Ernesto J.López, Mariel Mosquera, Orlando Zapico, Concepción Bauza, Luis Forani, Américo Poncelli, Juan Carlos D'Odorico, Darío A. Soa, Emilio Chevrilla, Claudio Bertone, Telmo Pinazco, Osvaldo Porcille, Antonio Eleuteri, Tomás Casas, Juan R.Arca, Angel Chazarreta.

(SIGUEN FIRMAS)

Por el Cambio

NOTA: Pedimos excusas a aquellos adherentes que por razones ajenas a nuestra voluntad no fueron incluidos entre los que suscriben esta declaración. La presente solicitada fue pagada con los aportes de adherentes.

Cayeron dos Colectiveros Depravados

SAN JUSTO: VEJARON A UNA MENOR POR 24 HORAS

La investigación efectuada por el personal de la comisaría 1ª de San Justo fue ardua pero al fin tuvo su justo premio, logrando la captura de dos colectiveros autores de un atentado repudiable, del que resultó víctima una menor de 13 años. Los apresados fueron identificados como Guillermo Narciso Ocampo, de 22 años (a) Traipot, y Héctor Alfredo Igarzábal, de 26 años, ambos choferes de la línea de colectivos 185, quienes días atrás, mientras conducían un colectivo fuera de línea, obligaron a la aludida menor a ascender al rodado, llevándola a una vivienda en San Justo. Allí la mantuvieron secuestrada por espacio de 24 horas violándola reiteradamente.

No conformes con ello la obligaron a cometer toda clase de aberrantes actos, causándole diversas lesiones, debido también a algunos castigos que le propinaron a la menor cuando intentó resistirse a las aberrantes imposiciones de los delincuentes actos repudiables, facilitó el ocultamiento de los mismos, pero el personal policial los fue cercando poco a poco y cuando ya tuvieron la certeza del lugar donde se refugiaban, los sorprendieron en una redada muy eficaz, puesto que los malvivientes no ofrecieron ninguna resistencia a su apresamiento.

Ambos detenidos fueron puestos a disposición del juez penal de Morón, doctor Roberto Grispo, con intervención de la jueza de menores doctora Gardia Mendoza.

● DEL BRAZO

LA PLATA, 22 (De nuestro corresponsal).— Una comisión de la Brigada de Investigaciones de esta capital logró la detención de Raúl Mainero Trejo, argentino, de 21 años, soltero, analfabeto, sin ocupación, con domicilio en la calle 161 sin número, de Melchor Romero, quien resultó ser responsable de un hecho de violación por el que se instruyen las correspondientes actuaciones con intervención del juez penal de La Plata, doctor Pedro Luis Soria (h).

El hecho se perpetró el 23 de marzo del año pasado en las proximidades de la Colonia Urquiza, de la referida zona. Mainero Trejo reconoció su culpabilidad, agregando que cuando caminaba la víctima por una calle de tierra del sitio indicado —en horas de la tarde— la tomó de un brazo y la amenazó llevándola así hasta un sector de matorrales, donde la sometió.

● MANOPLA

ROSARIO, 22 (De nuestro corresponsal).— La policía detuvo a un hombre que pretendió someter a una mujer en el interior de su domicilio, tras amenazarla con una "manopla".

La víctima, al hacer la denuncia en la seccional 15ª, dijo que, en horas de la madrugada, un sujeto había ingresado a su domicilio luego de levantar la persiana exterior de una ventana y después de golpearla con el citado artefacto, pretendió hacerla objeto de un incalificable delito que no pudo consumar por los gritos que profirió la mujer, situación que desalentó al individuo que emprendió rápida huida.

Posteriormente el hombre fue detenido e identificado como Roberto Fernando Brusa, soltero, de 37 años, quien tiene en su haber un abultado historial delictivo, tanto penal como policial.

El sujeto se encuentra a disposición del Juzgado de Instrucción de la Cuarta Nominación por tentativa de violación y lesiones.

Policía: Nuevas Instalaciones

LA PLATA, 22. El titular de la policía de la provincia de Buenos Aires, general de brigada, Oscar Enrique Guerrero, inaugurará el 30 del corriente dos instalaciones de la entidad.

En sendos actos, habilitará el destacamento Carabelas, afectado a la seccional de Rojas y el puesto de vigilancia Iriarte, de la comisaría de General Pintos.

Lo hará en el transcurso de una visita de inspección que iniciará el 29 próximo a dependencias subordinadas a la unidad regional con asiento en Junín.

Dos nuevas instalaciones policiales indispensables.

Descarriló el Tren "Zapalero"

Ferrocarriles Argentinos informó que el tren 114 "El Zapalero", procedente de Zapala descarriló ayer a las 18.20 aproximadamente, al hacer su entrada a Plaza Constitución de la línea Roca.

Las unidades afectadas corresponden al furgón 1606, con 2 ruedas descarriladas y al coche de pasajeros, clase turista 1303, que está totalmente descarrilado.

El accidente no ocasionó ninguna víctima entre los pasajeros del tren personal técnico y obreros de la empresa, junto con el respectivo convoy de auxilio, se encuentran trabajando en el lugar a efectos de normalizar la situación.

RUTA 88: UNA PERSONA MUERTA Y OTRA GRAVE EN UN CHOQUE

MAR DEL PLATA, 22 (De nuestro corresponsal).— En un trágico accidente de tránsito ocurrido anoche en la ruta provincial 88, murió un automovilista y su acompañante resultó con lesiones graves, siendo necesaria su internación en el Hospital Interzonal de esta ciudad.

El hecho se produjo a la altura del kilómetro 63, en las cercanías de la estancia "Bellamar", donde chocaron frontalmente un camión Mercedes Benz de la empresa "Iccin-Oviedo", de Necochea y un automóvil Renault 12, color azul, que desde la ciudad citada circulaba con destino a Mar del Plata.

En éste último vehículo viajaba como conductor un hombre de alrededor de 60 años de edad, quien se acompañaba de otro, de unos 30 años, ambos sin identificar.

Como resultado del violento impacto, el Renault quedó virtualmente destrozado y en su interior halló la muerte el conductor a causa de las graves heridas recibidas. El acompañante, con graves lesiones, fue trasladado a Mar del Plata e internado en el Hospital Interzonal. Esta mañana, la policía procuraba lograr la identidad de las dos personas.

● HORRIBLE MUERTE

En la obra en construcción sita en Leandro N. Alem 1035 de esta capital, un obrero que trabajaba en el 4º piso, se asomó por el hueco del montacargas en momentos en que el mismo descendía, el cual aprisionó al trabajador. La víctima fue identificada como Encarnación Maida, boliviano de 38 años. El montacargas arrastró al infortunado obrero que fue decapitado en forma casi instantánea, encontrando una muerte horrible.

APRESARON A ACTIVO LADRON DE MATERIALES INDUSTRIALES

LA PLATA, 22 (De nuestro corresponsal).— Personal de la comisaría de Florencio Varela logró detener a un activo ladrón solitario, que desde hacía un tiempo venía desarrollando su actividad delicitiva en dicha jurisdicción.

El malviviente resultó ser Juan Carlos Hoya, argentino, de 48 años casado, mecánico y domiciliado en Bolivia y Centenario, barrio "Supe" de Ezpeleta.

Este individuo fue localizado y detenido cuando abandonaba las instalaciones de una fábrica sita en el camino Centenario, kilómetro 31,500 de Florencio Varela.

Sometido al interrogatorio de rigor, Hoya terminó por confesar que en distintas oportunidades había sustraído del lugar un lateral de torno, dos ejes varillas roscadas y material denominado plicorruro de vinilo y crylon, mercadería esta que utilizaba en provecho propio en un taller instalado en su domicilio.

Se instruye el correspondiente sumario por hurtos reiterados, con intervención del juez penal de La Plata, doctor Peralta Calvo.

● "TUERCAS"

LA PLATA, 22 (De nuestro corresponsal).— Efectivos policiales de la brigada de investigaciones de Bahía Blanca, lograron detener, en distintos procedimientos, a tres sujetos autores de varios robos de automóviles.

En primer término, se puso fin a las actividades ilegales de Miguel Angel González; de 23 años, y Julio Bruzone, de 24, ambos con domicilio en Bahía Blanca, quienes se habían asociado para dedicarse al robo de automotores.

En otro procedimiento, la policía aprehendió a Gustavo Raúl Lencina, de 19 años.

Italia: Fatal Siniestro En un Buque Petrolero

LA SPEZIA, Italia 22 (UPI).— El tripulante chileno Daniel Navia y el español Turero Balino murieron hoy en un incendio que se produjo a bordo de un buque petrolero anclado en este puerto al noroeste de Italia.

Además, un tercer tripulante resultó con heridas graves, informaron las autoridades portuarias.

● HUMO Y FUEGO

Los funcionarios dijeron que Navia y Balino, de 31 y 35 años, respectivamente, murieron instantáneamente a consecuencias de las quemaduras y del humo, en el incendio del barco petrolero Sinoia.

El tripulante español Jaime Royas, de 35 años, fue llevado a un hospital cercano, donde fue internado en serio estado.

Los funcionarios del puerto declararon que el incidente se produjo como resultado de una chispa que prendió fuego al gas acumulado de unos tanques vacíos de petróleo.

AGENCIA BARSOLA: ES AJENA

Con relación a una publicación aparecida en CRONICA con el título: "Tendrá que indemnizar a un cliente una agencia de taxis" el abogado Juan José Melián Reynoso aclaró que el fallo publicado del juez comercial Juan Carlos Carvajal corresponde a una agencia de la calle Albarellos 2619, de esta Capital".

Señaló que la agencia Taxis Barsola aludida en la publicación con domicilio en Triunvirato esquina Iberá es ajena al juicio. El letrado dijo que la sentencia condenatoria involucra al agenciero Manuel Martínez y a su agencia de la calle Albarellos.

GRATIFICARE
Devol. perro "ATILA" manto negro en tratamiento. Ext. 20/ 7 20 hs. Z.S. Cristóbal (Cochabamba y Treinta y Tres) Datos tel. 431-4788 o Instituto Pasteur.

GORDOS
PANTALONES, SACOS SPORT AMBOS, CAMPERAS, SOBRETODOS, PERRAMUS, PILOTOS, hasta el talle 74.
CAMISAS, hasta el Nº 55
CHOMBAS, hasta el Nº 52
ROPA INTERIOR, hasta t. 74
SASTRERIA-BONETERIA
ESMERALDA 71

Avión de Carga, de una Empresa Argentina, se Precipitó en Territorio Soviético

CONFUSO ACCIDENTE AEREO

Un avión carguero argentino, con 4 tripulantes y transportando presumiblemente alimentos y equipos médicos, fue dado por desaparecido mientras cumplía un vuelo entre Chipre e Irán y según informes oficiales coincidentes, el aparato se habría estrellado e incendiado tras chocar en el aire con un caza soviético luego de haber ingresado inexplicablemente al espacio aéreo ruso.

El hecho se produjo el sábado 18 pasado, a las 7.30 hora argentina cuando la aeronave, un cuatrimotor de la empresa "Transportes Aéreos Rioplatense" sobrevolaba Turquía en un vuelo desde Teherán y Larnaca, en la isla de Chipre.

La tripulación de la nave estaba compuesta por el comandante Héctor Ismael Cordero, José Burgueño y Hermete Boasso, según fuentes de la empresa.

Además viajaba un cuarto tripulante (inglés), encargado de supervisar las tareas de carga y descarga.

Tanto la Cancillería Argentina como la compañía propietaria, coincidieron esta noche en señalar que el avión sobrevolaba Turquía cuando por motivos no explicados se desvió progresivamente a la Unión Soviética y se perdió todo contacto con él. Por su parte la televisión soviética dio a conocer esta noche a las 21.25 (hora de Moscú) un comunicado de la agencia Tass, según el cual el sábado pasado **"un avión de pertenencia no establecida"** tras penetrar en el espacio aéreo ruso, no acató las advertencias de aviones militares de ese país tras lo cual **"dicho avión colisionó con un avión soviético, se estrelló y se incendió".**

Si bien el comunicado de Tass, difundido aquí por la Cancillería tras ser enviado desde Moscú por la embajada argentina, no dio mayores precisiones ni especificó la nacionalidad del avión interceptado, no quedaron dudas de que se trataba del mismo aparato.

Avaló esta apreciación el hecho de que el comúnicado soviético coincide en el día y en lugar (en que el avión ingresó a territorio de ese país en la zona de la ciudad de Everán) con el último informe del control aéreo turco de Ankara que especificó que perdió contacto radial con el aparato cuando éste se desvió de su ruta y se dirigió al vecino espacio aéreo soviético.

Erhart del Campo, tras citar el informe de la embajada argentina en Moscú, dijo que la Cancillería **"por intermedio de las representaciones diplomáticas correspondientes está realizando gestiones para aclarar oficialmente lo sucedido y determinar la suerte corrida por la tripulación del avión mencionado".**

La aeronave —un Canadair CL-44 cuatrimotor a turbo-hélice, matrícula LV-JTN— con capacidad de carga de 27 toneladas cumplía un vuelo entre Teherán (Irán) y Larnaca (Chipre) al mando de Ismael Cordero, a quien acompañaban, José Brugueno y Hermete Boasse, todos de nacionalidad argentina, según trascendió.

El gerente general de la empresa propietaria del avión, José Patetta, se negó reiteradas veces en una por momentos agitada conferencia de prensa a confirmar los nombres de la tripulación de la aeronave indicando que **"por razones humanitarias ese dato no lo puedo suministrar".**

"El cuarto tripulante —respondió ante una consulta— **es un ciudadano inglés empleado de la compañía que contrató nuestro servicio encargado de la supervisación de la carga y descarga".**

Patetta, bastante nervioso por la presencia y las continuas preguntas de casi una treintena de periodistas, tampoco supo precisar la carga que transportaba la aeronave, argumentando que **"era un vuelo charteado mediante el llamado contrato seco, así que nosotros no sabíamos que llevaba".**

Explicó que por ese tipo de contratos **"la compañía transportadora no sabe qué carga lleva".**

Sin embargo, cuando otro periodista ya sobre el final de la conferencia de prensa, volvió a preguntarle cuál era la carga transportada dijo que **"presumo que llevaba alimentos y equipos hospitalarios".**

Se le preguntó cómo podía presumir que el avión llevaba alimentos y equipos médicos si por ese tipo de contrato la compañía no está obligada a saber la carga que transporta.

Patetta respondió en forma imprecisa: **"Bueno... hubo charlas previas antes de formalizar el contrato aquí en Buenos Aires y eso fue lo que los charteadores nos dijeron, que iban a transportar alimentos y equipos hospitalarios, pero yo no puedo precisar cuál era la carga".**

Luego negó terminantemente, ante una pregunta, que la aeronave transportase material bélico.

Durante la reunión con los periodistas —realizada en la sede de la empresa, en la Avenida Leandro Alem 734, de esta Capital— se entregó un comunicado dando cuenta de lo sucedido.

En ese parte se consigna que la aeronave ya había cumplido 2 vuelos similares **"sin novedades y en el regreso del tercer vuelo, el control aérero de Ankara (Turquía) perdió contacto de radio con el avión sobre la localidad de Van el 18 de este mes a las 7.30 hora argentina, confirmando posteriormente, que en su pantalla de radar se desviaba progresivamente hacia la frontera con Rusia".**

"Informaron, asimismo, que la aeronave mantuvo silencio de radio a los reiterados llamados de ese control, perdiendo contacto de radar en forma absoluta con la aeronave una vez que ésta había ingresado en el espacio aéreo ruso", agrega.

Patetta confirmó que previo a ese tercer vuelo entre Chipe e Irán, la aeronave había hecho un viaje a la costa este de Estados Unidos para reparar un motor que tenía averiado".

El gerente general de la compañía "Transporte Aéreo Rioplatense" dijo finalmente que el último contacto telefónico entre la tripulación y Buenos Aires fue el viernes último y **"nosotros nos enteramos del hecho el domingo pasado e inmediatamente giramos una nota al Ministerio de Relaciones Exteriores y a la Dirección Nacional del Transporte Aéreo Comercial".**

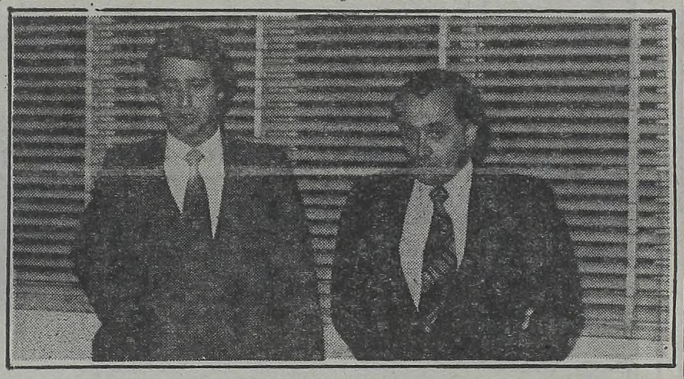

El gerente de "TAR" José María Patetta, (con saco oscuro), ofreció una nerviosa conferencia de prensa.

ROSARIO: SUICIDIO

SANTA FE, 22 (De nuestro corresponsal).— Un profesional de esta ciudad, por causas que se ignoran, murió anoche en forma trágica al dispararse un balazo en el parietal derecho, con orificio de salida, en el baño de uno de los "grill" que funcionan en la estación terminal de ómnibus.

El suceso recién se conoció hoy, a través de una fuente responsable de la policía, indicando que el occiso es Jerónimo Santos Mena de 68 años, abogado, con domicilio en J.P. López 2.280.

Consignó además que la tranquilidad de la estación terminal de ómnibus se vio alterada en las últimas horas de la víspera al escucharse una fuerte detonación, proveniente del baño de uno de los "grill" que funcionan en el lugar.

Asesinan a Policía y Cinco Familiares

MARSELLA, Francia, 22 (AFP).— Una de las más pavorosas matanzas registradas en Francia en los últimos años podría ser la consecuencia de un ajuste de cuentas político, cuyas motivaciones son tan oscuras como es difícil de entender la saña de quienes cometieron este asesinato, el de un policía y cinco familiares suyos.

Ayer por la mañana era hallado el cadáver del inspector Jacques Massie, de 41 años, enterrado en un descampado de la región de Marsella. Pero los encargados de la investigación tropiezan hoy con el problema de saber dónde están los otros cuerpos: su hijo de 8 años, su esposa, de 38, sus suegros y el amigo de una hermana.

Los policías están convencidos de que esas seis personas fueron masacradas por un comando de cinco hombres. Para hacer esta afirmación se basan ante todo en la confesión de un maestro de escuela de 31 años, Jean-Bruno Finochietti.

De acuerdo con los datos que se tienen, el extraño comando se apersonó en la casa de la familia, a 30 kilómetros de Marsella. En camas o sillas ataron a las cinco víctimas y acto seguido las asesinaron fríamente a puñaladas, golpes de barra o por estrangulación. Se cree que el niño fue el primero que murió.

CORDOBA: APARECIO CUERPO CARBONIZADO E INVESTIGAN

CORDOBA, 22 (De nuestro corresponsal).— La policía investiga las circunstancias en que perdió la vida un vecino de esta capital, cuyo cadáver carbonizado, fue encontrado dentro de su automóvil, en un camino montañoso.

El hallazgo se produjo en el denominado camino 6 de setiembre, que une el cerro Pan de Azúcar con la ciudad de Cosquín.

En un sector sinuoso de esa ruta apareció chocado contra una ladera de roca un automóvil Ford Falcon, que estaba totalmente quemado con el cadáver carbonizado de un hombre en su interior.

Investigaciones que realizó la policía permitió identificar a la víctima como Alfredo Seminaggio.

● VICTIMA DE EXPLOSION

MENDOZA, 22 (De nuestro corresponsal).— Un adolescente sufrió amputaciones y quemaduras al estallar un artefacto explosivo que había encontrado en las inmediaciones de una colonia escolar ubicada en la zona precordillerana.

La víctima de este accidente es Sergio Omar Guyan, de 16 años, residente en el departamento de Maipú, a 5 kilómetros de esta capital, quien resultó con amputación parcial de mano derecha, quemaduras en la mano izquierda y escoriaciones diversas.

Ud. merece vivir el futuro...Ya!

en el nuevo CHALET anahí 2000

AHORA CONSTRUIDO CON SISTEMA endoLess DE ALTA RESISTENCIA

Cemil

Cochera opcional

PARA LOS PRIMEROS 360 COMPRADORES

SIN INDEXACION en 36 cuotas FIJAS

DE $ 395.000

Modelo 1440 -A
Anticipo $ 5 124 000
Contado $ 10 203 000
Total financiado $ 19 344 000
T E A 128.40 %

SABADO ABIERTO TODO EL DIA

- CONSTITUCION: Bernardo de Irigoyen 1550 (fte. est.)
- LOMAS DE ZAMORA: Hipolito Yrigoyen (ex Pavon) 9478
- ROSARIO: San Martin 1333
- AVELLANEDA: Av. Pavon 524 (frente estacion)
- Ciudad de SANTA FE: San Geronimo esq. Catamarca
- BOULOGNE: Yatay 63 (frente a la estacion)
- LINIERS: Cosquin 56 (a mts. de la estacion)
- LA PLATA: Diagonal 80 esquina 2
- PARANA (Entre Rios): Gualeguaychu 861
- SARANDI: Av. Mitre 2900 (a mts. del viaducto)
- SAN MARTIN: Bonifacini 66 (1 2 cuadra de Belgrano)
- SAN JUSTO: Av. Prov. Unidas esquina Av. San Martin

Más de 17 años brindando seguridad, desde nuestras plantas industriales de 7.500 m² en Avellaneda, Pcia. de Buenos Aires.

Cuántos cartones de cigarrillos entran en 4,8 metros cúbicos?

Los mismos que entran en el Furgón Volkswagen, cerrados y bajo techo.

Furgón Volkswagen $ 49.430.628.-

Con Volkswagen, usted sabe lo que tiene. Ahora y siempre.

Precio al 10-7-81 con Imp. Int., IVA y Fondo Aut. incluidos, sin flete, con equipo completo.

12 SINDICALIS

Los dirigentes José Rodríguez, de los mecánicos y Ricardo Pérez, de los camioneros, en momentos de ser detenidos ayer por la Policía.

• Otros 5 Dirigentes de la CGT Están con Orden

Como consecuencia del paro dispuesto por la CGT, se produjo ayer la detención de tres dirigentes en esta capital, cinco en Rosario y uno en Jujuy, en tanto que siguen incomunicados los tres gremialistas que fueron privados de su libertad durante la jornada del martes en la provincia de San Luis.

Por otra parte, el vicepresidente de la Organización Regional Interamericana de Trabajadores (ORIT), Arnoldo Aranda, reclamó la libertad de los detenidos a causa de la realización del paro de protesta.

Trascendió que la captura de los dirigentes cegetistas habría sido dispuesta por el juez Marquardt.

Los dirigentes José Rodriguez (SMATA) y Ricardo Pérez (Camioneros) fueron detenidos poco después de las 15 de ayer por policías de civil en el Sindicato de Camioneros.

A su vez, la detención del dirigente del gremio de la carne Lesio Romero (quien al mismo tiempo integra los cuerpos de conducción de la central obrera) se produjo en las proximidades de la misma, en momento que se dirigía a la sede acompañado por otros tres sindicalistas de su organización.

Cabe consignar asimismo, que el secretario general de la CGT, Saúl Ubaldini (Cerveceros) estuvo con Rodríguez y Pérez hasta momentos antes de realizarse el procedimiento que provocó las detenciones, y se retiro a su domicilio.

Ubaldini fue el que anticipó, luego de conocerse esas detenciones, que tanto el como los otros cuatro integrantes de la conducción cegetista se presentarían espontáneamente ante la policía. Los restantes miembros del secretariado de la Central Obrera son Fernando Donaires (papeleros), Osvaldo Borda (caucho), Antonio Cladera (carga y descarga) y Manuel Diz Rey (viajantes).

El secretario general del Movimiento Nacional de Trabajadores Portuarios, César Loza, ... captura se presentará deten...

Por otra parte fuentes del ... ayer fue detenido en la provin... ral del sindicato local del pape... tiempo integra el consejo direc...

• CINCO DETENIDOS

ROSARIO, 22 (De nuestro ... tes de la CGT local, perma... policía de esta ciudad. Se ... Cazón, Osvaldo Matana, Carl... Ortolan es el secretario gene...

El abogado Héctor Consta... ra lograr la libertad de los ...

• INCOMUNICADOS

SAN LUIS, 22 (De nuestro ... Bartolomé Albarracin (Telepo... y Carlos Gerardo (Gastronó... Cuyo— permanecían hoy pre... de incomunicados.

Fueron detenidos en la vísp... dos arrojando panfletos en la ... do policial en adhesión al pa...

Ambos prestaron declara... capital, Dr. Prieto Cane, qu... prisión preventiva, aunque ...

• AMPARO

Un trascendido de varios ...

PEDREROL
La Opinión que es Mayoritaria se Reveló Ayer

El subsecretario de Trabajo, comodoro Héctor Pedrerol, consideró que el resultado de la jornada de protesta de la Confederación General del Trabajo (CGT) "ha puesto de manifiesto la opinión mayoritaria del sector laboral y sus dirigentes, en cuanto a que el diálogo es el elemento mas idóneo para solucionar estos problemas de coyuntura que tanto el sector laboral como el empresarial han planteado".

Pedrerol, que formuló declaraciones periodísticas afirmó que la jornada "escapó muy poco a lo que es una jornada normal", en lo que se consideró como una apreciación de que la medida de fuerza no tuvo repercusión.

Con respecto a los dirigentes de la CGT, el funcionario señaló que "esta reflexión mayoritaria hará recapacitar a estos dirigentes y al sector laboral que apoyó esta medida, para seguir el otro camino, que creo que es el conveniente para solucionar todos los problemas".

Reconoció luego Pedrerol que los problemas socioeconómicos "son una realidad y hay que solucionarlos" y señaló que "el Ministerio de Trabajo es el elemento moderador que trata de comprender los problemas de ambos sectores y colaborar en todo lo posible para su solución".

En cuanto a la situación de los sindicalistas detenidos Pedrerol expresó que "la respuesta a esa pregunta está en manos de la Justicia. Entiendo que los actos de gobierno deben caracterizarse por la prudencia y la serenidad, y una evaluación correcta de los hechos".

Fue total ayer la inactividad en el puerto local; los estibadores se sumaron a la medida en forma masiva, acatando a sus dirigentes.

Huelga Total en el Puerto; Trenes Normales con Atrasos

El Movimiento Nacional de Estibadores Portuarios que encabeza el último secretario general del actualmente intervenido Sindicato Unido Portuarios Argentinos (SUPA), César Loza, emitió un comunicado que suscriben junto con dicho dirigente los gremialistas Oscar Prola y Martín Martínez, en el cual expresa que dicho agrupamiento "pone de manifiesto que la decidida adhesión de la totalidad de los estibadores portuarios a la jornada de protesta es la consecuencia necesaria y obligada de quienes se sienten postergados y degradados".

• FERROCARRILES

Salvo en un ramal del Ferrocarril Mitre (línea Tigre), donde los trenes no circularon a partir de la media tarde, la situación de ayer en el servicio ferroviario no varió de días normales.

Aunque se evidenciaron algunas demoras en los servicios, tanto el San Martín, como el Roca, el Sarmiento, el Belgrano y el Mitre, salvo el caso apuntado, circularon con normalidad. Inclusive los servicios generales (larga distancia) no sufrieron demasiadas variantes, aunque sí algunas demoras. "Pero no hay que hacer mucho caso de ello —sentenció un viejo ferroviario— los retrasos, en cualquier línea son cosa de todos los días".

Las pizarras de los trenes generales del Ferrocarril Mitre también permanecían en blanco a las 20 de ayer. Cuando quisimos averiguar el motivo, se nos informó en la oficina de jefatura de la estación, que "no tenemos nada que decir, si quiere saber cuándo llega algún tren pregunte en Informes". Lo hicimos —por supuesto— y la respuesta fue más o menos la misma: "No sabemos nada".

Sí, pudo constatarse fue notoria la disminución notoria de público en los andenes ferroviarios, y un pronunciado esfuerzo de los guardias policiales, durante las últimas horas de ayer.

• AUTOTRANSPORTE

En lo que respecta a los servicios de autotransporte de pasajeros, la situación comprobada en nuestra recorrida no varió el panorama de otros días, aunque —al igual que en los ferrocarriles— al caer la tarde disminuyó notablemente el flujo de pasajeros. Es que, se supone, quienes se adhirieron al paro dispuesto por la CGT, seguramente dejaron sus ocupaciones antes de las horas habituales, sobre todo teniendo en cuenta que se rumoreaba que a las 18, esos servicios dejarían de funcionar.

En lo que respecta a los comercios, la mayoría de ellos trabajaron normalmente, sobre todo bares y confiterías que en las zonas de Once, Retiro y Constitución estaban abarrotados de parroquianos.

Las Reg... Estado d...

Las Delegaciones Regionales de la Confederación General del Trabajo (CGT), del Gran Buenos Aires, se declararon "en estado de asamblea y sesión permanente, a la espera de las directivas de su entidad madre, la CGT nacional".

Dicha decisión está contenida en una declaración emitida al efecto, en la cual el mencionado agrupamiento gremial expresa que las mencionadas regionales "se hacen un deber hacer llegar sus cálidas felicitaciones a todos los sectores de la vida nacional que en forma disciplinada cumplieron la jornada de protesta".

En este sentido, la declaración consigna que con dicha "actitud han demostrado una vez más que el pueblo argentino sigue de pie a pesar de las amenazas de represión y de la campaña que por los medios de información masiva tendió a desnaturalizar la verdadera imagen de la efectividad de la medida".

A este respecto, señala que la misma tuvo "como objetivo fundamental demostrar una real defensa de nuestro ser nacional".

• EN CORDOBA

CORDOBA, 22 (De ... corresponsal).— La incidenc... puesto por la CGT ... ticamente nula en ... desarrollarse en form... todas las actividades ... dustriales y de servici... res públicos y privad...

Pese a la adhesión ... la Delegación Region... de Trabajadores, la ... testa no contó con ap... ninguno de los grem... mayor cantidad de afi... poco de los sindicat... claves.

La única exterioriz... fue la carencia del di... "Córdoba", a causa de... los trabajadores gráfi...

• MAR DEL PLATA

MAR DEL PLATA, 22 (... corresponsal).— Limitad... sión tuvo en esta ciudad...

CGT: PLENO EXITO DE LO...

• *Afirmó que las Medidas del Gobiern...*

La Confederación General del Trabajo (CGT), afirmó que la "Jornada de Protesta" de ayer significó "el pleno éxito" de los objetivos que se fijó el nucleamiento, al tiempo que calificó de "contrarias a la libertad sindical" las medidas adoptadas por el gobierno contra la medida de fuerza.

En un comunicado, la CGT dice también que su Consejo Directivo se ha declarado "en sesión permanente" y que informó a la CIOSL, a la ORIT y a la OIT sobre dichas medidas gubernamentales.

Asimismo, expresa su reconocimiento a los trabajadores y a "todos los sectores de la civilidad" que participaron en la jornada.

El comunicado expresa,

"La Confederación General del Trabajo se dirige a todos los trabajadores del país para felicitarlos por su actitud en la jornada de prot... mostraron su discip... lidad ante la hora ... dad que es el comú... movimiento obrero ...

"Sin ninguna dud... significa el pleno éx... que la CGT se prop... mente, aquellos que ... realidades de los tra... cesidades de constru... anhelamos, resolvier... militantes sindical... esos mismos objetivo...

"Debemos mante... todos aquellos que ... continuar en la defens... de los trabajadores. ... no es patrimonio ab... sino que fue partícipe ... tores de la civilidad. ... conocimiento y tamb...

STAS PRESOS

...n de Captura; hoy se Presentarían a Declarar

...ue también tiene orden de en la mañana de hoy.

...io papelero informaron que de Jujuy, el secretario gene... alerio Luna, quien al mismo ...vo de la delegación de CGT

...responsal).— Cinco dirigen... detenidos en la jefatura de de Hugo Ortolan, Roberto Traversa y Domingo Caruso. de la CGT local.

...ealiza intensa gestiones pa... rados.

...responsal).— Los dirigentes ...les), Jorge Videla (Gráficos) ...os), de la CGT —Regional en esta ciudad y en calidad

...en ocasión de ser sorprendi... pública, según el comunica... ispuesto por la CGT. ...ante el juez federal de esta ... habrían sido penados con ...no se pudo confirmar.

...los que habrían sido consultados en la víspera por los sindicalistas de la Confederación General del Trabajo que se encuentran con orden de captura, consigna que éstos "se van a amparar en la Constitución Nacional para no prestar declaración".

La especie especifica que los sindicalistas de la central obrera "no prestarán declaración alguna por entender que la acción entablada contra los mismos viola expresas disposiciones y derechos constitucionales".

● PIDEN LIBERTAD

Arnoldo Aranda, vicepresidente de la ORIT y dirigente mercantil reclamó la liberación de los sindicalistas detenidos. El reclamo de Aranda, quien al mismo tiempo es dirigente del gremio mercantil de nuestro país, está contenido en una declaración, en la cual pone de manifiesto que dicho pedido lo adopta en nombre del organismo sindical internacional que conduce.

● REPERCUSION INTERNACIONAL

Al mismo tiempo que se desarrollaban estos acontecimientos, medios vinculados a la CGT consignaron ayer que en distintas organizaciones sindicales nucleadas en la central obrera se recibieron llamadas telefónicas de parte de diversos organismos sindicales internacionales y de gremios europeos, en particular de Francia, quiénes se interesaron en informarse ampliamente sobre la situación de los dirigentes locales detenidos y con orden de captura, como asimismo sobre la posición observada por el gobierno argentino con relación a este tema, que probablemente plantearía ante la Organización Internacional del Trabajo (OIT).

Paro Parcial

HUELGA: SE CUMPLIO SIN INCIDENTES

En forma parcial y sin incidentes se cumplió ayer en todo el país el paro dispuesto por la CGT. La jornada de protesta tuvo su repercución más importante en el Puerto Metropolitano y en el cordón industrial bonaerense, pero en cambio prácticamente pasó inadvertido en la Capital Federal, donde sin embargo se notó una menor afluencia de público.

Fue determinante para la normalidad de las actividades en la Capital Federal el hecho de que los transportes automotores y ferroviarios desarrollaron sus tareas prácticamente sin problemas, ya que solamente no se cumplió el servicio entre Tigre y Retiro, y hubo un diagrama de emergencia en el Sarmiento.

Por lo demás, trabajaron como lo hacen habitualmente los empleados mercantiles, de la administración pública, bancarios y de los servicios, al igual que los taxímetros.

En el centro de la ciudad, al igual que en las zonas adyacentes, el panorama que podía verificarse fue de absoluta normalidad.

El movimiento de los taxis se cumplió sin contratiempo, especialmente en la zona céntrica, circulando a la espera de la finalización de los espectáculos.

En cuanto a las líneas de transporte de pasajeros, podía sí observarse una disminución en la continuación de las frecuencias, pero todas las líneas hasta ese momento cumplían con su recorrido habitual

● TRIBUNALES

En los tribunales de esta capital la actividad fue normal, funcionando todas sus dependencias y el ausentismo de personal no alcanzó al cinco por ciento, según las referencias de fuentes responsables.

En cambio, fue posible observar una disminución de público, tanto de litigantes como de profesionales.

En el cinturón industrial del Gran Buenos Aires las manifestaciones de la huelga fueron importantes, aunque no unánimes, y en el interior del país la medida no alcanzó la repercusión esperada por los organizadores.

A nivel de gremios, el que cumplió disciplinadamente la medida en el área bonaerense fue el mecánico, ya que la inactividad fue absoluta en las automotrices Mercedes Benz, de González Catán; Peugeot, de Berazategui (donde una parte importante del personal está suspendido); Volkswagen, de Monte Chingolo y San Justo, y Fiat Juramento, de Esteban Echeverría.

En cambio, la actividad fue normal en Ford, de General Pacheco, donde los mecánicos no tienen representación gremial.

En el gremio metalúrgico hubo fábricas importantes como la Fiat, de Caseros y Centenera de la Capital, que paralizaron sus actividades, por pertenecer sus dirigentes a la línea de Lorenzo Miguel.

Pero en otros establecimientos de magnitud como Santa Rosa y Yelmo, de San Justo, el personal concurrió en su totalidad.

El tercero de los grandes gremios industriales, el textil, trabajó con excepción del personal de las fábricas de Quilmes y su zona de influencia, donde los obreros acataron las directivas de la CGT y no desarrollaron tareas (SNIAFA, Rhodia, Fabril Financiera, Ducilo, etcétera.

● PAPELEROS

Portavoces de la Federación de Obreros y Empleados de la Industria del Papel, Cartón y Químicos informaron que la adhesión al paro por parte de los trabajadores del gremio papelero fue del 90 por ciento en todo el país.

● PORCENTAJES

La Policía Federal dio a conocer el porcentaje de ausentismo en todo el país, discriminado por gremios, en relación con el paro dispuesto por la CGT.

Unión Ferroviaria, 2%; Luz y Fuerza, 0 %; metalúrgicos, 50; textiles, 20; mecánicos, 60.

Taxis, mineros, conductores navales, petroleros del Estado, petroleros privados, tabaco (Sindicato), tabaco (Federación), viajantes de comercio, alimentación (Sindicato), alimentación (Federación), vidrio (Sindicato), transporte (carga), entidades deportivas y civiles, cerveceros (Federación), Unión Empleados de la Justicia de la Nación, publicidad y viajantes, todos con cero porcentaje de ausentismo.

Obras Sanitarias (Federación), 5%; caucho, 50; jaboneros, 30; gráficos, 1; papeleros, 30; pintura, 10; portuarios, 60.

Por su parte, el jefe de la Policía Federal, general Juan Sassiaiñ, estimó que "la situación en la Capital Federal es prácticamente normal" pese a la jornada de protesta convocada por la Confederación General del Trabajo (CGT) y que "se registraron algunas pequeñas deficiencias en muy pocas fábricas con ausentismo".

Agregó que la actividad del comercio es "normal y con los bancos aún no tengo información, pero una apreciación de acuerdo con el movimiento dice que no va a haber ningún inconveniente en el movimiento de la plaza".

Asimismo estimó que la mayor incidencia de la medida de fuerza se observa en el Gran Buenos Aires "donde ya había un porcentaje" importante de establecimientos parados por razones de vacaciones y suspensiones, estimado en un 10%.

...gionales en ...de Asamblea

...BA

...estro corresponsal)... del paro dis... nal, fue prác... provincia, al ... abitual casi ... merciales, in... en los secto...

...e anunciara ... de la Central ... ada de pro... o práctico de ... obreros de ... ados, ni tam... de sectores ...

...ión del paro ... o vespertino ... adhesión de ...os

...LATA

...2 (De nuestro ... ada repercu... d la jornada de protesta convocada a nivel nacional por la Confederación General del Trabajo (CGT) ya que solamente se plegaron a la medida algunos sectores del Sindicato de Mecánicos y Afines del Transporte Automotor (SMATA), obreros de la Construcción, Madereros, expendedores de combustibles y Gráficos.

● BAHIA BLANCA

BAHIA BLANCA, 22 (De nuestro corresponsal).— La jornada de protesta convocada por la Confederación General del Trabajo (CGT) fue acatada en esta ciudad por los trabajadores mosaistas y de empresas petroleras privadas

● SAN LUIS

SAN LUIS, 22 (De nuestro corresponsal).— Por la mañana, en esta ciudad, era visible una disminución en el movimiento de vehículos del transporte urbano de pasajeros así como de público por las calles céntricas, en aparente respuesta a la convocatoria cegetista en el orden nacional.

Fuentes sindicales también señalaron que en el distrito local de la Empresa Nacional de Correos y Telegrafos (ENCOTEL), el ausentismo era "muy importante".

● TUCUMAN

SAN MIGUEL DE TUCUMAN 22, (De nuestro corresponsal).— A pesar de que se había anunciado que algunos sectores iban a participar en la medida de fuerza organizada por la CGT, se observó este mediodía un clima laboral de absoluta normalidad.

● CORRIENTES

CORRIENTES, 22 (De nuestro corresponsal).— La adhesión "simbólica" de la CGT local a la "jornada de protesta" ordenada por la Central Obrera Nacional, no tuvo la recepción esperada por los dirigentes gremiales locales, y la actividad laboral en todo el territorio provincial fue normal, observándose el cese de actividades en los servicios de trenes de media y larga distancia.

...OS OBJETIVOS FIJADOS

... son Contrarias a la Libertad Sindical

...esta, en donde de... na, su responsabi... tual y la solidari... denominador del ... rgentino.

... que esta jornada ... o de los objetivos ... uso. Lamentable... o comprenden las ... bajadores y las ne... r el país que todos ... ron detener a los ... s que comparten ... os.

...er la búsqueda de ... stán dispuestos a ... sa de los intereses ... Esta jornada, que ... soluto de la CGT ... e de todos los sec... merece nuestro re... bién el optimismo de que los argentinos, en las horas más cruciales, comprendemos que a nuestro país lo salvamos todos o no lo salva nadie.

"Este Consejo Directivo ha resuelto mantenerse en sesión permanente después de haber notificado a la CIOSL (Confederación Internacional de Organizaciones Sindicales Libres), ORIT (Organización Regional Interamericana de Trabajo) y OIT (Organización Internacional del Trabajo) de las medidas dispuestas por el actual gobierno contrarias a la libertad sindical, a los fines de convocar a sus cuerpos orgánicos para determinar los futuros pasos a seguir".

El secretario general de la Confederación General del Trabajo, Saúl Ubaldini, anunció ayer por la tarde que para hoy a las 11, ha sido citado el Consejo Directivo de la Central Obrera.

VIOLA ANALIZO LOS ALCANCES DE LA JORNADA

● El Presidente Recibió por Separado a los Ministros del Interior y de Trabajo

El presidente Roberto Viola, recibió anoche informes por separado de los ministros de Trabajo, brigadier Julio Porcile, y del Interior, general Horacio Liendo, sobre los alcances de la jornada de protesta realizada por la confederación General del Trabajo (CGT), su supo extraoficialmente.

Fuentes responsables dijeron que la medida de fuerza impulsada por la central obrera fue analizada primero por Liendo y Porcile, durante una reunión que se realizó en dependencias del Ministerio del Interior.

Al término de ese encuentro, el brigadier Porcile fue recibido por el presidente con quien continuó analizando el tema. Las fuentes consultadas indicaron que el ministro del Trabajo dio un detallado informe al jefe del Estado sobre los alcances de la acción protestaria de la CGT.

Similares características tuvo luego la audiencia que el jefe del Estado concedió al general Liendo a partid de las 21.30, aunque se precisó extraoficialmente que el ministro del Interior había hecho hincapié en su informe a Viola sobre las medidas de seguridad adoptadas para garantizar la prestación de los servicios públicos.

La Secretaría de Información Pública observó silencio total sobre estas reuniones, que no figuraban en la agenda presidencial.

En ningún momento de la jornada, los funcionarios de la Casa Rosada formularon comentarios ni balances sobre los alcances de la jornada de protesta de la CGT.

El ministro Porcile volverá hoy, a las 20.30, a reunirse con el presidente Viola, según se anunció en la Casa Rosada sin indicarse cuáles serán los temas a analizarse.

● LA PLATA

LA PLATA, 22 (De nuestro corresponsal).— Fuentes de la CGT estimaron que la efectividad de la adhesión al paro alcanzó al 10% en la ciudad de La Plata. Los mayores ausentismos se anotaron entre los mecánicos y los textiles. Al faltar la mitad de los empleados de Correos y Telecomunicaciones, se dispuso no atender los servicios de envío de correspondencia certificada, expreso, vía aérea y común, en cambio fue normal el reparto de encomiendas y telegramas oficiales y de urgenica.

En forma normal trabajaron los sindicatos estatales, tales como ATE, UPCN, SOEME, Salúd Pública, Vialidad, Arquitectura, Rentas y Municipales.

DESPEDIDA Y TRIUNFO QUE APORTO POCO

Selección, Cancha y Salta: Mal

TEXTOS DE PEDRO DURRELS, TELEFOTOS DE CARLOS PERRIER, ENVIADOS ESPECIALES

SALTA, 22 (Enviado especial).— La Selección Nacional disputó hoy su último amistoso antes de partir hacia Europa donde jugará el mes venidero frente a equipos de clubes. Venció 3-2 a un combinado salteño. Resultó bastante tibia ya que la actuación del equipo de Menotti fue decepcionante y no puede calificarse más allá de "mediodre". Como descargo se debe apuntar que el terreno donde se llevó a cabo el encuentro es un verdadero "picadero". Piso duro, poceado, irregular, casi sin pasto. Claro, por supuesto, perjudicó también a los salteños, aunque al parecer éstos se favorecieron por la "costumbre".

Sólo esporádicamente —durante la primera etapa— el seleccionado pudo hilvanar algunas jugadas interesantes. Los goles, especialmente el tercero, convertido por Ramón Díaz, fueron lo único sobresaliente del espectáculo que defraudó totalmente a los —aproximadamente— 10.000 espectadores que lo presenciaron. El conjunto local, donde brilló el volante Rioja, resultó digno rival. El nivel del campeón del mundo fue parejo, bastante pobre...

La selección planteó el partido con dos volantes de contención, Gallego y Barbas; Hernández y Maradona en el medio (adelantándose algo más Diego); Ferrero ubicándose indistintamente en ambos laterales y Díaz ocupando la plaza de centrodelantero o la de puntero derecho. Passarella fue el único defensor que se sumó a la ofensiva, ya que los demás tuvieron bastantes problemas para controlar a los atacantes locales.

Olguín, por ejemplo, fue reiteradamente superado por Fonseca Gómez y Olarticoechea demostró fehacientemente que no puede ni debe jugar sobre la izquierda. No siente el puesto y sus limitaciones son manifiestas.

Así las cosas, sumado el bajo rendimiento al pésimo campo y la buena disposición de Rioja y Benítez (marcador de Maradona), lo del seleccionado fue bastante deslucido. Pero los goles, afortunadamente, sirvieron para "salvar la ropa".

El primer tanto nació en una combinación entre Maradona y Hernández, cruce de éste para la diagonal de **Ferrero**, que cabeceó rechazando el arquero, pero no falló en el rebote estableciendo el 1 a 0.

Los salteños igualaron cuando Rioja le ganó un mano a mano a Gallego y alargó para **Fonseca**. La pelota pasó entre Galván y Olguín, y el zurdazo del 11 superó la salida de Fillol.

El segundo albiceleste se concretó en una rápida cesión de Gallego a **Ferrero** en un tiro libre. "Picky" convirtió por sobre el cuerpo de Arroyo.

El gol de **Díaz** fue lo mejor de la tarde. Doble pared entre Hernández y Diego, pase de éste al "Pelado", que gambeteó al arquero y se anticipó al cierre de los dos marcadores centrales. Fue la acción más aplaudida de la tarde. Una de las pocas.

En el complemento, el nivel de juego decayó por completo, haciéndose —por momentos— insoportable. La pelota fue y vino picando hacia cualquier parte. **Rioja**, en posición adelantada, achicó la diferencia, pero su equipo no inquietó luego a **Fillol**.

Los cambios tampoco surtieron demasiado efecto. Solo puede destacarse el despliegue de Heredia, que ingresó por Barbas y pudo maniatar al citado Rioja, la mejor figura del elenco norteño.

Los volantes y delanteros del Seleccionado evidenciaron gruesos problemas de traslado y fracasaron rotundamente en su propósito de tocar para llegar armados con posibilidades. A pesar de los errores nadie cambió el libreto, intentando una y otra vez la misma fórmula completamente ineficaz sobre semejante terreno, un verdadero desastre sin exagerar en lo más mínimo.

Y así pasó por Salta la Selección... El público local quedó disconforme por lo que vio y por lo que se cobró. Demasiado para tan poco... Como trabajo no sabemos hasta dónde puede servir este tipo de compromisos para la Selección Nacional, que ahora tendrá que afrontar "topadas" mucho, pero mucho más bravas...

Ramón Díaz va a concretar el tercer gol de la Selección. La mejor jugada del encuentro.

Un defensor salteño despeja ante la presencia de Heredia. El partido defraudó.

COMBINADO SALTEÑO 2
SELECCION NACIONAL 3

COMBINADO SALTEÑO: Arroyo; Bustos, Sosa, Tejeda y Castillo; Rioja, Benítez y Farías; Leiva, Hairala y Fonseca Gómez. **DT:** Gonzalo.

SELECCION: Fillol; Olguín, Galván, Passarella y Olarticoechea; Barbas, Gallego y Maradona; Díaz, Hernández y Ferrero. **DT:** Menotti.

Goles en el primer tiempo: 8m. Ferrero (S), 22m. Fonseca Gómez (C), 30m. Ferrero (S), 32m. Díaz (S).

Gol en el segundo tiempo: 7m. Rioja (C).

Cambios: Heredia, Valencia y Brallovsky por Barbas, Hernández y Ferrero (S); Vijande, Carlos Gómez, Alarcón y Fernández por Arroyo, Leiva, Hairala y Farías (C).

Arbitro: Ithurralde.

Cancha: Gimnasia y Tiro

Recaudación: No se suministró.

QUEJAS Y PLANES DE MENOTTI

Hizo Hincapié en el Piso y Adelantó una Idea: Gordillo

SALTA, 22 (Enviado especial).— **César Luis Menotti**, en el vestuario, luego del partido, no ocultó su desagrado por el estado del campo de juego al que calificó de "desastroso". A partir de allí trató de justificar la magra producción de sus dirigidos.

"Al terminar el primer tiempo —dijo el técnico— **los jugadores estaban enojadísimos. Es que ellos casi tienen la obligación de gustar y se "lo toman muy a pecho". Nosotros no estamos acostumbrados a un piso así, peor que los de la cancha de Primera C.**

—Pero el equipo no funcionó...

—No es para tanto. La gente que se sumó en el último tiempo necesita un plazo para adaptarse a la dinámica del conjunto. Yo sigo confiando ciegamente en ellos. Los principios básicos se siguen cumpliendo. Y eso es lo fundamental: no abandonar nuestra línea de juego.

—¿Lo convenció Olarticoechea como número 3?

—No hay que equivocarse. Julio ocupó ese puesto como emergencia. Distinto hubiera sido si nos quedábamos sin Tarantini en un partido crucial. Por si quieren saber, hubiera ubicado a Van Tuyne de 6, corriendo a Passarella al lateral.

—¿Tiene en vista algún otro marcador?

—Por ahora, solamente al chico Gordillo, de River, a quien tengo "cerca" porque integra el juvenil.

CORRECTOS, PERO DISGUSTADOS

Muchos Silbidos Para Despedir al Conjunto Nacional

SALTA, 22 (Enviado especial).— El encuentro, que no fue organizado por el ente rector del fútbol salteño, sino por el club Libertad de esta capital, contó con buena concurrencia, aunque las instalaciones del estadio de Gimnasia y Tiro no se vieron colmadas. La recaudación no fue suministrada, pero como la cancha tiene capacidad para 15.000 personas, se estima que fue ocupado por unas 10.000.

La gente, que pagó 4 "pallos" la popular, se disgustó bastante por el espectáculo ofrecido. Durante largos minutos, sobre todo en el segundo tiempo, demostró su disconformidad silbando a los protagonistas. Vale aclarar que el público salteño es bastante tranquilo y pocas veces produce disturbios. Ayer, se lo vio algo más que inquieto que de costumbre, pero afortunadamente las cosas no pasaron a mayores.

En la calle, cuando el micro que transportaba a la Selección arrancó, varios aficionados volvieron a abuchear a los jugadores, recriminándoles su pobre actuación. Sin embargo, en ningún momento se escuchó un insulto. Muestra evidente ésta, que al equipo de Menotti, jugando bien o mal, todo el mundo lo considera "prioridad uno" y patrimonio de cada hincha.

Ahora, le aguardan 11° campeón del mundo, compromisos bastante más difíciles que los que afrontó aquí y en Formosa.

LOS 321 AÑOS DE PERU

LIMA, 22 (AP).— Al seleccionado peruano que el domingo enfrentará en Bogotá a su similar de Colombia por la serie eliminatoria del Campeonato Mundial de 1982 nadie podrá negarle madurez

Tanta es la madurez del equipo peruano que los expertos en estadísticas aseguran que será el de mayor edad que jamás se haya presentado en un certamen de este tipo.

En la línea de cuatro están los extremos: Héctor Chumpitaz, de 37 años y Roberto Rojas, de 25. Y es cuestión de ver los números del resto: Quiroga, 25; Duarte, 26; Díaz, 30; Rojas, 25; Velasquez, 30; Cubillas, 32; Cueto, 29; Barbadillo, 26; La Rosa, 28; Oblitas, 29. La suma total da 321 y el promedio exacto es de 29,1 años. Excepto Barbadillo todos tienen un mundial a cuestas y Chumpitaz, un auténtico veterano de la guerra, tiene dos.

El que más ganará, sin embargo es el técnico brasileño Tim, que por los sesenta y cuatro días de concentración y partidos recibirá 64.000 dólares.

España Elaboró el Plan Naranja '82 Para Prevenir Sabotajes, Amenazas, Accidentes...

MADRID, 22 (EFE).— El grupo técnico de trabajo de protección civil ha elaborado el denominado 'Plan Naranja '82", destinado a hacer frente a las posibles consecuencias de cualquier suceso que ocurra durante el desarrollo del Mundial de fútbol el próximo año en España.

El objetivo del plan es poner a punto una organización que de **"una respuesta simple, automática y objetiva a las consecuencias de una catástrofe, permitiendo una eficaz acción de socorro y salvamento".**

"También frente a los pequeños accidentes que sin llegar a la conceptuación de catástrofe, puedan derivarse de las características peculiares de un acontecimiento deportivo de este tipo".

Las supuestas emergencias que se han previsto pueden plantearse y para las que se ha elaborado una respuesta inmediata, son las siguientes:

Amenaza de bomba, avalancha de personas o movimientos descontrolados de grandes grupos de espectadores, explosión de un artefacto, hundimiento parcial de la estructura del campo, incendio y terremoto. Para todos estos supuestos se ha elaborado un plan de evacuación.

VIBERTI ABRIO EL LIBRO Y LO MEJOR ES LEER

CORDOBA 22 (De nuestro corresponsal).— El técnico de Belgrano de Córdoba Sebastián Viberti tapó con graves denuncias la alegría que vivía el club celeste por su clasificación para el Nacional de este año.

"Yo tuve que poner plata de mi bolsillo —dijo— para que los muchachos comieran como corresponde. Antes del partido final con Huracán compré carne y papas y llevé a los jugadores al bar de un amigo donde cocinamos para todos. Para que no duden de lo que digo está el ejemplo concreto del "Pollo" Becericca, que tiene mujer y dos hijos y donde en su casa sé comía una sola vez por día porque no alcanzaba para más".

Tales declaraciones reflejan de manera dramática el duro trance atravesado por un grupo de futbolistas profesionales. Situación que todavía no ha mejorado en absoluto ya que según Viberti, para pensar en el Nacional, se le debe abonar primero a los jugadores todo el dinero adeudado.

Tuvo también duros conceptos para el comando directriz de la institución: **"Los únicos que se bancaron las duras fueron los jugadores. Sólo estuvo junto a nosotros el presidente López Villagra y nadie más. El resto es un grupo de farsantes y caraduras que se habían borrado y llegan cuando es tiempo de festejar".**

Recordando el pasado previo a la clasificación denunció la carencia total de elementos de trabajo: **"Sólo teníamos 5 pelotas viejísimas que parecían guindas y una serie de aparatos de gimnasia que me pertenecen a mí".**

Belgrano cuenta en su equipo con la "Pepona" Reinaldi por cuyo pase se pagó 300.000 dólares pero el jugador ha declarado ya que le deben varios haberes mensuales.

A pesar de todo —si se soluciona el tema económico— Viberti tiene pensado en solicitar a préstamo a Carlos Babington con quien lo une una vieja amistad.

¡LA SANTA PAZ!

San Lorenzo le Salió al Cruce a los Rumores: No Pararemos

Anoche circuló la versión de que el plantel de San Lorenzo se declararía en huelga, en virtud de que la institución adeudaba los sueldos de cuatro meses. CRONICA se llegó hasta el colegio Ward, donde está concentrado el equipo azulgrana y allí los jugadores Orlando Ruiz y Rubén Glaria, desmintieron terminantemente esa especie. "Si bien nos deben algo de dinero, este no es el momento para hacer ese tipo de planteamiento", sostuvieron los futbolistas.

Por si los avatares futbolísticos por los que atraviesa San Lorenzo, fueran pocos y el "jabón" por el descenso que se vive en la entidad de Boedo en los dos últimos años no alcanzara para producirle taquicardia a sus más acérrimos simpatizantes, anoche llegó hasta nuestra redacción una noticia alarmante para toda la "grey" sanlorencista: los jugadores no se presentarían a disputar el partido del domingo frente a Independiente, pues se les debía los sueldos de cuatro meses. La única manera de confirmar el "chimento" era acercarse hasta Ramos Mejía, para más datos, al colegio Ward. Allí está concentrado el plantel de San Lorenzo, por eso nada mejor que "rumbear" para esos pagos...

El "Toto" Lorenzo no se encontraba en el lugar, nos dijeron que había salido a realizar algunos trámites particulares. Buscamos a Rubén Suñé, pero no tuvimos suerte, no concentra por realizar ejercicios de recuperación en otro sitio. Pero nos encontramos con **Orlando Ruiz y Rubén "Hueso" Glaría** y ahí nomás les preguntamos. "¿Qué pasa muchachos? ¿no juegan contra Independiente? ¿Les adeudan cuatro meses?"

—¡No! No hay nada de cierto en eso. Si bien algo de dinero nos deben, el trato con los dirigentes es cordial y no existe ningún tipo de inconvenientes. (Ruiz)

—Además, primero tenemos que salvarnos del descenso. Quedaría muy mal en estos momentos, hacer un planteamiento de ese tipo. (Glaría).

—¿Ves? —siguió diciendo Ruiz— **por este tipo de versiones es mejor "guardarse" en estos lugares, bien lejos de todo.**

—Otra ventaja es que el técnico nos tiene más cerca para hablarnos y dar sus opiniones —comentó Glaría— **Pero eso sí, en ningún momento hablamos de "pararnos" porque no nos paguen. ¿Cuánto? Hablar de cifras siempre resulta molesto. Pone que hay buena disposición de todos y los dirigentes están trabajando para solucionar esos problemas.**

El directivo Larrandart reconoció que al plantel se le deben 3 meses de sueldo y dijo que esa deuda, junto a otras, se pagarán ni bien les otorguen un préstamo hipotecario de 3 "palos" verdes. Podría ser la semana que viene.

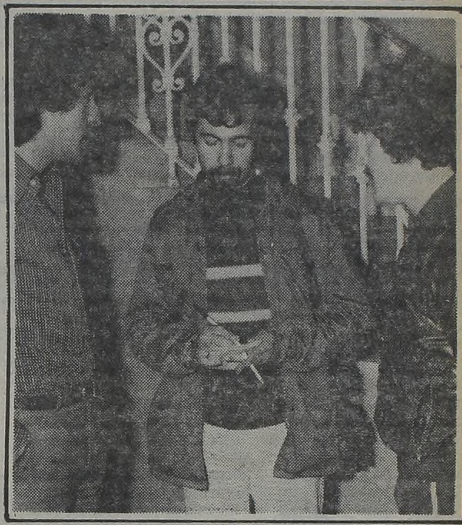

Ruiz y Glaría desmienten huelga por avenida La Plata

Barracas lo Dejó sin Defensa ni Invicto

Barracas Central se dio el gran gustazo de ganarle merecidamente a Defensa y Justicia, por la mínima diferencia y de tal modo quitarle un invicto de 17 fechas. Ahora ambos son líderes de la sección "B" con 26 unidades, seguidos a una por Laferrere. En cancha de Barracas hudo 2 lesionados de Defensa: el arquero Gagnoulet padece de un traumatismo del hombro derecho y el puntero, Romero con desgarro en muslo derecho. Quince micros con hinchas acompañaron al equipo de Florencio Varela ¡Qué tal!

● **¡VICTORIANO!**

Victoriano Arenas le ganó 3 a 1 como visitante a Sacachispas. El ganador alcanzó el cuarto puesto con 23 unidades (lo comparte con San Martín) en la zona "B". Argentino y Alem igualaron en un gol (zona "A").

● Este es el resumen de lo sucedido en los tres cotejos disputados ayer por la "D", correspondientes a la primera fecha de las revanchas, goleadores, incidencias y recaudaciones: **Zona "A": Argentino de Merlo 1** (Delgado, de penal) **Leandro N. Alem 1** (Torres); expulsado: Fraga (Alem), por juego brusco; recaudación: $ 560.000. **Zona "B": Barracas Central 1** (Bartelemi) **Defensa y Justicia 0**; incidencias: Moccia (BC) le atajó un penal a Stefanutti a los 37m (ST), mientras que a los 42m fue expulsado Espinar (BC), por juego brusco. La recaudación ascendió nada menos que a $ 4.700.000 (muy buena por ser día hábil). Por último **Victoriano Arenas 3 (Bogado, Portillo y López, de Sacachispas en contra) Sacachispas 1** (Carrazán), recaudación: $ 50.000.

Boca: Pernía sí, Brindisi y Plata, no

Cinco nombres que son noticia por el lado de la "Bombonera" con tres problemas a cuestas y un par de soluciones.

Brindisi, el de los goles de aquel Miguel... está descartado para viajar a Santa Fe y "descubrir" América junto a Colón. Se lo ha sometido a un tratamiento riguroso para corregir el tirón que padece en su aductor derecho pero deberá seguir esperando.

Mastrángelo acusó un golpe antes de la práctica de ayer y no hay posibilidades para que se lo incluya en el primer equipo.

La situación de Krasouski tampoco es sencilla. **La Asociación Uruguaya comunicó anoche oficialmente que no lo autorizará a volver a integrar el equipo de Boca hasta que culmine la participación "celeste" en las eliminatorias.** A pesar de todo la directiva xeneize realizará hoy nuevas gestiones pero con muy pocas esperanzas como base.

Las novedades favorables están referidas a Perotti y Pernía. El primero entrenó ayer con normalidad y se confirmó su participación para el domingo. El conflictivo Vicente también viene trabajando con regularidad y si está en buenas condiciones físicas Marzolini habrá de nominarlo como número cuatro en reemplazo del "Colorado" Suárez.

De todo este panorama se desprenden algunas conclusiones: Trobbiani ocupará el lugar de Brindisi y por Krasouski iría Ribolzi. La camiseta sin dueño es la número nueve ya que no jugará Morete y todavía no se conoce su reemplazante.

● **PROMESAS Y PROMESAS:** El tesorero Altounian conversó anoche con el de la AFA, Ricardo Petracca y estableció un nuevo "impasse" en el pago de la cuarta cuota del préstamo por Maradona. A pesar de que no pagaron ni la segunda y la tercera... Respecto al último vencimiento dialogarán otra vez el viernes por la noche.

● **COLON:** Los "rojinegros" santafesinos entrenaron ayer en doble turno y el equipo frente a Boca registraría dos retornos: Araos por Bustingorría y Huens en lugar de Wermer.

● **PLATENSE:** Eduardo Grispo fue confirmado como técnico en reemplazo de Vladislao Cap. Frente a Argentinos vuelve el paraguayo Correa como marcador lateral izquierdo. Cortez y Oviedo en cambio recién estarán para el Nacional ya que comenzaron el trabajo de recuperación pero de manera muy liviana.

● **ESTUDIANTES:** Russo y Galleti volvieron a entrenar y estarían el domingo. El lugar del expulsado Vargas será ocupado por Ponce.

● **ARGENTINOS.** Vidal, expulsado frente a Huracán, no podrá jugar y la camiseta número 8 será seguramente para Salinas, que venía actuando con el 10. El que frente a Platense estará desde el vamos es Morel con el 11 y Zanabria será el 10.

¡RIVER SE ABURRIO DE HOUSEMAN!

René Orlando Houseman volvió a las andadas. Y lo va a pagar.... El díscolo puntero faltó a los entrenamientos de River durante una semana, sin dar ningún motivo. Hoy la comisión directiva procederá a multarlo en el veinte por ciento de sus haberes, según lo confirmó en la víspera el vicepresidente "millonario", Patrick Noher.

Por otra parte, la conducción riverplatense ya ha decidido que no hará uso de la opción por el pase definitivo de Houseman a fin de año. Consecuentemente, el delantero volverá a Huracán.

En cuanto a Juan Carlos Heredia, se aclaró que el jugador tenía permiso para viajar a Córdoba. Debía haber vuelto el martes y recién lo hizo ayer, pero dialogó con Noher explicándole las causas de su demora, por lo que no recibirá sanción alguna. Al regreso de la "Docta", "Milonguita" manifestó deseos de reintegrarse al fútbol de su provincia natal. En ese sentido, el mismo señaló que Belgrano, el club que lo lanzara a la fama en el Nacional de 1971, está interesado en recuperarlo.

En otro orden de cosas, confirmaron los dirigentes riverplatenses que el interés por Fernando Husef Alí existe. No obstante, aclararon que solamente otorgarían por su pase jugadores en trueque. En la lista estarían Daniel Luján Lonardi, José Pavoni y Héctor Osvaldo López. Parece difícil que Unión lo negocie sobre esa base. Los santafesinos pretenden dinero y Ortiz.

Si fracasan las tratativas por Alí, River intentaría adquirir a Félix Orte.

Paolo, el Fullero, Jugará el Mundial

ROMA, 22 (ANSA).— Paolo Rossi, ex delantero de la Selección de Fútbol de Italia, descalificado en 1980 por dos años, por el escándalo de las apuestas clandestinas, volverá a jugar en abril de 1982.

Hoy, los jueces de la Corte Federal de Apelaciones de la Asociación del Fútbol Italiano, escucharon el descargo de Rossi solicitando la conversión en multa de la descalificación por un mes que se le aplicó al jugador por ciertas declaraciones, criticando la justicia deportiva, hace tres meses.

La descalificación se agregó a la suspensión por dos años por el problema de las apuesta, y hubiera privado a Rossi de la posibilidad de participar en el Mundial de España, el año próximo.

Los jueces admitieron el recurso, y cambiaron la suspensión por multa: cinco millones de liras(poco más de 4 mil dólares).

Rossi tendrá de todos modos serias dificultades para volver a jugar. Hace un año que no participa de un partido oficial y no le bastan para mantener el estado los entranamientos

El 'Abstemio' Cerro ya Dejó la Copa de lado...

ASUNCION, 22 (AFP y EFE).— Con su victoria sobre el conjunto local de Cerro Porteño por 1 a 0, el Atlético Mineiro de Brasil escaló a la primera colocación del Grupo 3 de la Copa Libertadores de América. El subcampeón paraguayo no solamente perdió toda posibilidad de clasificación, sino que quedó en el último lugar del grupo.

Un hermoso gol conquistado en las postrimerías del cotejo por el puntero izquierdo Eder, permitió al Mineiro dar un importante paso en sus aspiraciones de pasar a la ronda siguiente, teniendo en cuenta que sumó tres unidades como visitante.

El partido atrajo solamente a cinco mil personas, un tanto descontentas con las actuaciones de los equipos paraguayos. Pese al triunfo, el rendimiento de Mineiro no fue satisfactorio para la prensa guaraní, que lo criticó por practicar "antifútbol".

Las posiciones generales quedaron así: Atlético Mineiro (Brasil), 4 puntos; Flamengo (Brasil) 3; Olimpia (Paraguay) 2; Cerro Porteño (Paraguay) 1.

AUTOS
0 Km.
TAXI - CAMION - PICK-UP
USADOS
PLANES DE 24 A 84 MESES
SIN INDEXACION
0,66 %
MENSUAL
CON AHORRO PREVIO
18 años de actuación ininterrumpida de
CREDITO AUTOMOTOR ARGENTINO S. A.
Financiera de Ahorro para un Fin determinado
CASA CENTRAL
VIAMONTE 1699
CAPITAL y SUCURSALES
• LINIERS: Galería "Cosmos", Cuzco 40, Local 38
• LANUS OESTE: Av. Pavón 4622 Local 2, 1 Cdra. Estación
• SAN MIGUEL: Av. Mitre esq. Paunero, Gal. Pisani, Loc. 21
INFORMESE: De 9 a 19.30 hs.
SABADO de 9 a 13 hs.

TRAS UBICAR "EL MUNDO EN SU LUGAR" SE FUE A EUROPA A TRABAJAR DURO

Reutemann se Pone el Overol

Tras una corta estadía en el país, partió ayer a la tarde hacia Europa el actual puntero del Campeonato Mundial de F-1, Carlos Alberto Reutemann.

El piloto santafecino, quien cumplió aquí compromisos comerciales con empresas que lo patrocinan, expresó poco antes de embarcarse en un vuelo que se dirigía hacia Niza, que **"me aguardan días intensos de trabajo. El buen resultado del último domingo no implica que tengamos que dormirnos en los laureles, porque los demás equipos experimentaron grandes adelantos y nosotros tuvimos algunos problemas que debemos superar".**

Reutemann, que con los 6 puntos de su segundo puesto en Inglaterra, se afianzó en el liderazgo del torneo de conductores con 43 unidades (17 de ventaja sobre Nelson Piquet), no se arriesga a emitir un juicio sobre la posibilidad de consagrarse campeón.

"Todavía faltan muchas carreras y puede pasar cualquier cosa. Sería muy lindo salir campeón, pero una vez que lo sea allí volvemos a hablar".

Sobre la posibilidad de cambiar de escudería el año próximo "Lole" expresó que **"prefiero esperar un poco más para pensar sobre ese tema".**

El piloto santafecino afirmó que posee **"un cierto porcentaje"** para ganar el campeonato mundial de conductores de Fórmula 1, aunque advirtió que **"el porcentaje no es tan elevado como todo el mundo piensa".**

"Creo que todo es posible, todo puede ser en este campeonato, y pienso que todavía pueden darse variantes en los primeros puestos".

El actual puntero del campeonato mundial de Fórmula 1, iniciará posiblemente este fin de semana sus ensayos con el Williams con vistas a su participación en el Gran Premio de Alemania que se correrá en Hockenheim el 2 de agosto.

Respecto de su actual posición en la Fórmula 1 Internacional, Reutemann aceptó que se debe a que hay muchos años de experiencia. **"En este año, las cosas se dieron bien desde un principio. Ahora estamos atravesando un período transitorio, esperando ver si para Alemania podemos estar un poco más en la conversación".**

Al comentársele al piloto santafecino sobre los problemas que a nivel humano existen en la Fórmula 1, dijo que **"seguirán existiendo mientras la Fórmula 1 se muestre tan competitiva. Siempre será igual".**

En cuanto a la situación interna del equipo Williams, Reutemann le restó importancia y dijo que **"todo el año lo hemos vivido de la misma manera, como en cualquier otro equipo competitivo de la Fórmula 1".**

Por último Reutemann se refirió al tema seguridad, y dijo que el mayor problema actualmente es **"que los coches son rápidos y los circuitos son obsoletos para recibir la velocidad que desarrollan los Fórmula 1. Creo que el mejor modo de proteger a los pilotos es dotar de mayor espacio a los circuitos, de mayores espacios de fuga, y que no haya curvas tan rápidas".**

ES UN RALLY DE SALON... EN

● Faltando una Etapa, el Finlandés Pasó al Frente

RALLY CODASUR

TEXTOS Y FOTOS DE HECTOR GRANATO Y CARLOS RUESTA. ENVIADOS ESPECIALES

SAN MIGUEL DE TUCUMAN, 22 (De nuestro enviado especial).— Y lo que se presumía, se confirmó. El binomio finlandés integrado por Salonen-Harjanne, desalojó de la primera posición en el rally CODASUR 1981 a los franceses Frequelin-Todt y así el equipo oficial Datsun se afianza como el candidato obligado para llevarse la victoria final. Mañana jueves finaliza la competencia. La tercera etapa, con partida y llegada en Tucumán, contó con cuatro pruebas de clasificación y un recorrido total de 663 kilómetros.

El primer parcial clasificatorio tuvo un desarrollo de 108,180 kilómetros y abarcó desde Alpachiri hasta Andalgalá. De entrada, la tripulación que al final alcanzaría la vanguardia mostró las uñas y comenzó a acumular sólidas ventajas sobre el resto, a medida que transcurrían los kilómetros. Así, el "prime" finalizó, con estas posiciones: 1) Salonen/Harjanne, (Datsun), 1h8m38s; 2) Frequelin-Todt (Talbot), 1h20m37s; 3) Recalde Del Buono (Datsun), 1h22m04s; 4) Metha-Metha (Datsun), 1h24m34s; 5) Soto-Silva (Renault 12) y 6) Etchegoyen-Horovitz (Ford Escort), 1h34m25s. La etapa fue iniciada por 35 autos. Lamentablemente, el tramo mostró el abandono de Francisco "Pancho" Alcuaz, que venía cumpliendo una excepcional performance. Su Peugeot 504 de fabricación nacional acusó la rotura de una biela en su motor.

La undécima prueba de clasificación se desarrolló entre Andalgalá y La Puntilla, con un recorrido de 79 kilómetros. La iniciaron 34 máquinas y a poco de largar, el binomio Recalde-Del Buono comenzó a mandar en los relojes. El auto del argentino no está a la altura de los de los pilotos titulares de Datsun y tanto es así, que el cordobés anduvo en los cuatro tramos de velocidad con un diferencial inadecuado, con relaciones de caja de velocidad muy largas.

No obstante, Recalde mostró sus dotes de eximio montañista y en los tramos sinuosos, se destacó netamente del resto. El clasificador parcial dio estas posiciones: 1) Recalde-Del Buono (Datsun), 31m16s; 2) Salonen-Harjanne (Datsun), 31m23s; 3) Metha-Metha (Datsun), 32m23s; 4) Frequelin-Todt (Talbot), 35m03s; 5) West-Assadourian (Ford Escort), 35m35s y 6) Ricardo y Alberto Albertengo (Peugeot 504), 36m12s.

La décimo tercera prueba de clasificación tuvo como partida a Belén y llegada en Palo Seco, con un trayecto de 158,380 kilómetros. En el extenso parcial, Salonen-Harjanne recuperaron la vanguardia y comenzaron a alejarse, descontando segundos en cada curva. El andar de los finlandeses los erigió en absolutos dominadores y ya a esta altura, nadie dudaba de que la "jauría" de los Datsun japoneses había sobrepasado largamente a la liebre Talbot de Frequelin-Todt, en los tiempos acumulativos de los tramos de velocidad pura.

El clasificador del parcial, se desglosó de esta forma: 1) Salonen-Harjanne (Datsun), 1h21m20s; 2) Frequelin-Todt (Talbot), 1h23s04s; 3) Metha-Metha (Datsun), 1h27m13s; 4) Recalde-Del Buono (Datsun), 1h28m21s; 5) Ricardo y Alberto Albertengo (Peugeot 504), 1h40m41s y 6) Soto-Silva (Renault 12), 1h41m29s.

Tras el enlace correspondiente, los que aún continúan en carrera llegaron al ataque del último "prime" que tuvo un desarrollo del 55,41km. Entre Amaicha y Tafi del Valle. El panorama no cambió, excepto en el caso del cordobés Ernesto Soto, al que autos de mucho mayor cilindrada que su Renault 12 lo postergaron en los cronómetros, por algunos minutos, pero no empañaron, su gran trabajo.

Salonen-Harjanne continuaron mandando, con 32m21s y luego siguieron: Frequelin-Todt, 32m43s; Metha-Metha, 33m50s; 4) Recalde-Del Buono, 34m19s; Etchegoyen-Horovitz, 37m44s. y Cammarota-Camou, 38m49s.

Computadas las tres etapas disputadas, la clasificación general es la siguiente: 1) Salonen-Harjanne (Datsun), 9h56m16s; 2) Frequelin-Todt (Talbot), 9h59m11s; 3) Metha-Metha (Datsun), 10h27m17s; 4) Recalde-Del Buono (Datsun), 11h27m; 5) Soto-Silva (Renault 12), 12h34m01s; 6) Ricardo y Alberto Albertengo (Peugeot 504), 12h41m05s; 7) Etchegoyen-Horovitz (Ford Escort), 12h47m47s; 8) West-Assadourian (Ford Escort), 12h47m49s; 9) Romero-Soria (Renault 12), 13h56m21s y 10) Tubal-Guiral (Datsun), 13h48m57s.

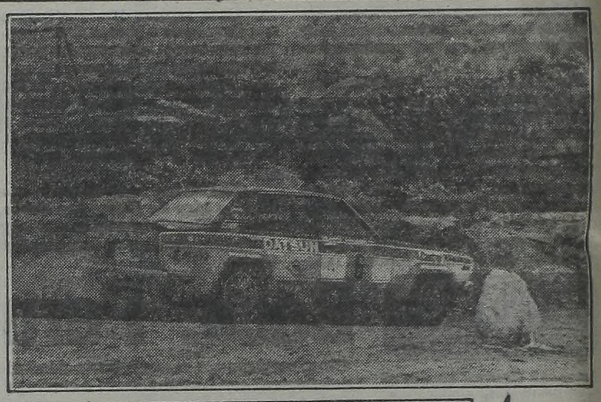

El finlandés Timo Salonen con su Datsun del equipo oficial, se adueñó ayer de la punta y es ahora el favorito para ganar.

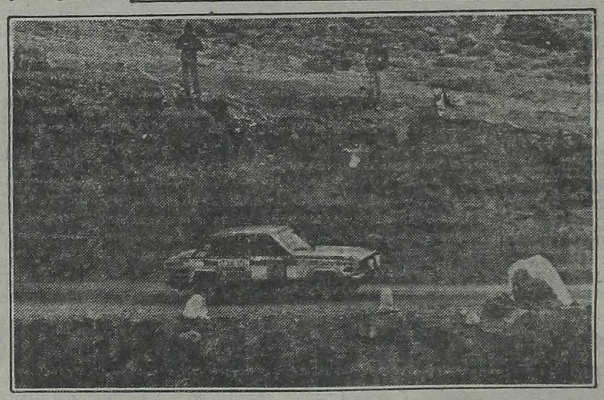

Jorge Recalde es el piloto argentino mejor ubicado a pesar de que su Datsun no está a la altura de los del equipo oficial de la marca, cosa muy notoria.

A GUY FREQUELIN, LE DICEN EL 'DESNUCADO'

SAN MIGUEL DE TUCUMAN, 22 (De nuestro enviado especial).—El piloto francés Guy Frequelin enarbola un "doloroso" segundo puesto en la general del rally. Durante el transcurso de la segunda etapa recibió un golpe muy fuerte en la nuca al atravesar un vado a gran velocidad comandando su Talbot y ahora padece complicaciones más importantes que las supuestas

Los dolores en el cuello son continuos y también tiene el brazo izquierdo prácticamente inutilizado. Debido a ello es su copiloto Todt quien debe conducir el coche en muchos tramos de la carrera.

Frequelin no quiere sin embargo abandonar debido al lugar que ocupa pero una vez culminado el trayecto final se trasladará hacia Córdoba, donde lo atenderá un especialista recomendado por "Paco" Mayorga.

Su fuerza de voluntad es muy grande y desea terminar la carrera como sea ya que su rival en el campeonato —Ari Vatanen— ha abandonado y a él le interesa en grado sumo seguir sumando puntos.

Recalde Tocó la Batería a Dúo...

SAN MIGUEL DE TUCUMAN, 22 (De nuestro enviado especial).— El juego de las compensaciones le cantó "buena" a Jorge Recalde en la tercera etapa del CODASUR y gracias a una gentil dama jujeña pudo revertir el marginamiento padecido en su propio equipo de competición. Resulta que en DATSUN parecen preferir a las duplas Salonen-Harjanne y Mehta-Mehta y entonces el cordobés no recibe la atención que merece su condición de piloto de primera categoría. Como consecuencia de ello no le cambiaron diferenciales ni relaciones de caja de velocidades, cosa que si hicieron con tiempo de sobra en los otros dos autos. El cordobés tuvo que cargar además con una batería en mal estado ya que debió cederle la propia al matrimonio Mehta durante la segunda etapa.

Largó así muy mal este trayecto con el auto rateando en la avenida de circunvalación, la sorpresa. Jorge del Buono, acompañante de Recalde, divisó a la vera del camino un auto idéntico al de ellos y conducido por una señorita. Detuvieron su marcha de inmediato y con mucha originalidad de por medio, le solicitaron un trueque o intercambio de baterías. La conductora accedió sin problemas y entonces pudieron continuar su marcha con el auto en buenas condiciones y remontando hasta muy buen lugar en la general.

La señorita sin embargo, no perdió su batería, puesto que al llegar al parque cerrado le devolvieron la misma y retribuyeron su gentileza con un beso.

● **SE VA LA ULTIMA:** Se correrá mañana jueves el tramo final de este CODASUR a partir de las 7 y el mismo está compuesto por cinco pruebas de clasificación. El recorrido total sumará 697 km. y los distintos tramos se dividen de la siguiente forma: La Escaba-Cruce ruta 10, Portezuelo- Vallecito, Frías- Lavalle, Guaysán- Cruce ruta 9 y Gramilla- Aráoz.

Su Viaje a La Banda, su Plan de Trabajo, su Futuro, Todo...

PALMA, DE ARRIBA A ABAJO

Sergio Palma, nuestro campeón mundial supergallo, viajará hoy a La Banda, Santiago del Estero, para asistir en ese lugar a la pelea de Gustavo Ballas con Roberto Condorí, en una velada en honor del aniversario de la fundación de la provincia. Con Ballas viajará Tito Lectoure, Santos Zacarías y Víctor Avendaño que conducirá el combate.

Todos ellos retornarán al día siguiente, porque Sergio Palma ya ha entrado en la etapa formal de su preparación para la pelea con Cardona, el 15 de agosto en el Luna Park y en esto Palma es terminante. Por eso está decidido que el viaje no interrumpirá el entrenamiento.

Palma habita en un hotel céntrico, en la Avenida 9 de Julio, pero ayer ese alojamiento se convirtió en concentración pues se agregaron Zacarías, su técnico, y Ricardo Espinoza, welter junior que será su compañero y sparring. También lo ayudarán como sparring el welter Juan Coggi y el mediano junior Ceferiano Vázquez, con los cuales, por lo variado de sus físicos y sus modos, posibilitan entrenamientos diversos. Pero cuando llegue finalmente el momento de trabajar en velocidad lo hará con Moncho Domínguez y el liviano Pedro Armando Gutiérrez.

El campeón mundial está actualmente entre los 57 y 58 kilos, alrededor de 2 kilos arriba del tope de la categoría. Trabaja todas las mañanas en Palermo durante una hora y media, que incluye unos 8 kilómetros que cubre en 50 minutos, ejercicios con Zacarías de manos (visteo) y gimnasia.

● **NOVICIOS EN FAB**

En el estadio de la Federación Argentina, Castro Barros 75, se cumplirá esta noche una nueva, la segunda, velada del campeonato de Novicios, a partir de las 21.30, en la que se incluyen 10 combates.

Esta reunión corresponde al ciclo de Capital Federal, Gran Buenos Aires y La Plata, y los 10 ganadores intervendrán después en el Campeonato Nacional de Novicios en Mendoza.

● **EN PERGAMINO: PALITO**

En Pergamino se están preparando para celebrar el trigésimo quinto aniversario del Club Atlético Juventud, que en esa ciudad es como decir que cumple años el boxeo local, pues esa institución es la que organiza allí las veladas pugilísticas y "empuja" el deporte de los puños.

Con tal motivo, el viernes, mañana, se presentará allí el ex campeón argentino welter Ricardo "Palito" Magallanes quien enfrentará al salteño Osmar Ochoa, cuarto en el ranking nacional.

Ali Donde lo ve, Dice que Piensa Regresar...

NUEVA YORK, 22 (AFP).— Frisando los 40, el tri campeón mundial de los pesos completos, Mohammad Ali, se declaró seriamente dispuesto a otro "final-regreso", en reportaje publicado por el "New York Post", en su edición de hoy miércoles.

En su insistencia por volver al ring, después de aquella humillante derrota que sufrió frente a Larry Holmes, Ali afirma que planea hacerlo en setiembre y **"si veo que no puedo más, admitiré entonces que estoy muy viejo".**

El 17 de enero Ali habrá cumplido los 40 años, pero afirma que físicamente, las tres clínicas más importantes del país, incluida la clínica Mayo, le han encontrado en perfectas condiciones, después de someterse a exámenes de sangre, cerebro y orina.

Ali, según el "Post", se dispone a comenzar su preparación de entrenamiento en Deer Lake, estado de Pensilvania, tan pronto termine la filmación de un producto comercial en Los Angeles.

Comenta que está pesando actualmente 239 libras (108,410 kgs) y que espera bajar a las 220 libras (99,800), para cuando llegue el momento de su primera actuación de exhibición. Su regreso sería con una o dos exhibiciones, posiblemente en el Madison Square Garden de Nueva York, porque **"después de todo lo que he hecho por el boxeo, no creo que se me niegue hacerlo".**

EL BASQUET NACIONAL APLASTO AL FORANEO

La Selección Nacional de básquetbol superó anoche por 109 a 83 (primer tiempo 61 a 40), a un combinado de jugadores norteamericanos que juegan en nuestro medio. El partido, jugado ante mucho público en el gimnasio de Ferro, servió al equipo local como preparación para el próximo sudamericano. la revancha se jugará el domingo.

La Selección se mostró más homogénea, tras un mal comienzo. Brillaron Perazzo, Cortijo y Raffaelli.

SELECCION NACIONAL (109): Rafaelli 24, Cortijo 15, Martín 10 (x), Perazzo 24, Aguirre 2 (FI), Prato 6, Oroño 5, González 6, Fernández 9, Romano 6, Pellandini 2. **DT:** García.

COMBINADO NORTEAMERICANO (83): Jackson 13, Kelly 8, Douse 4, Baldwin 5, Heard 6 (FI), Mc Fadden 8, Daniels 9, Reavis 15, Green 11, Mc Keller 4. **DT:** Contarbio.

Juez: Presas. Arbitro: J.González.

● **COPA "GUEMES"**

Se disputará hoy la quinta y última fecha de la rueda clasificatoria del campeonato de primera "A" de básquet "Martín Miguel de Güemes".

El programa de encuentros para hoy es el siguiente: **En Vélez: 20.15, San Lorenzo - Gimnasia; 21.45, Boca - Vélez. En Lanús:** El local recibirá a **Independiente** y por último, en **San Miguel,** el local se enfrentará con **San Andrés.** El partido que debían jugar **River e YPF** en cancha de los "millonarios", fue postergado para el próximo sábado, a las 19.30.

PATINANDO, EL HOCKEY SE FUE A LOS ANGELES

Partió ayer rumbo a la ciudad de Los Angeles, Estados Unidos, la selección argentina de Hockey sobre Patines que tomará parte allí en los "Primeros Juegos Mundiales reservados reservados para especialidades no olímpicas", cuyo comienzo está previsto para el domingo venidero.

La delegación nacional, que será presidida por el titular del Comité de Hockey y de la Federación Sanjuanina de Patín, Francisco Yanello, estará integrada además —como director técnico— por el ex campeón mundial, Raúl Martinazzo, capitán de los combinados argentinos durante largas temporadas.

Argentina, subcampeón en el último Mundial disputado en Chile, se conformará con estos jugadores: Jesús Dapra, Carlos Pena, Mario Andino, Jorge Luz, Mario Rubio, Daniel Martinazzo, José Martinazzo y Mario Agüero.

MOTOS 0km
SIN ANTICIPO
TODO EN CUOTAS
Gilera 215 GT Honda
desde $ 220.000
LANUS H. IRIGOYEN 4852
2 cdras. Est.

Vilas y Clerc Empezaron Derechos

WASHINGTON, 22 (AP y AFP).— El argentino Guillermo Vilas debutó en el torneo internacional de tenis "Washington Star", que se juega aquí con premios por 200.000 dólares, venciendo al estadounidense Ferdi Taygan por 6-0 y 6-0.

Idéntico halago tuvo tambiénsu compatriota José Luis Clerc, que superó al sudafricano John Yuill por 6 - 1 y 6 - 1, indicando fehacientemente dichos marcadores la diferencia de aptitudes que hubo entre los dos argentinos —preclasificados cuarto y tercero, respectivamente— con sus dos rivales.

En otros partidos de la primera ronda, el paraguayo Víctor Pecci derrotó al norteamericano Van Winitsky por 4-6, 6-3 y 6-4; el local Harold Solomon se impuso al chileno Jaime Fillol por 6-4 y 6-3; otro estadounidense, Eddie Dibbs, derrotó a su compatriota Steve Krulewitz por 6-0 y 6-1; el francés Yanick Noah le ganó al chileno Belous Prajoux por 4-6, 6-3 y 6-3.

● **CASTELLAN Y AUBONE.** El argentino Carlos Castellán quedó eliminado del torneo internacional de tenis de Holanda al perder frente al checoslovaco Tomas Smid por 6-3 y 6-4, en Hilversun.

Otro argentino, Guillermo Aubone, también fue eliminado. El estadounidense Jaff Borowiak lo venció por 6-2 y 6-2.

● **GANARON VILLAVERDE Y PEREZ.** Las argentinas Susana Villaverde y Graciela Pérez, derrotaron respectivamente a la italiana Paola Ippoliti (2/6, 6/3 y 634) y a la francesa Arianne Seraud (6/2 y 6/4), en las eliminatorias del torneo internacional femenino de tenis "Ciudad de Loano" que se disputa en la provincia italiana de Savona, valedero para clasificación mundial.

AVISOS CLASIFICADOS

2 DEPARTAMENTOS (Cpra. - Vta. - Alq. - Perm. - Transf.)

ALQUILER

ALQUILA Dueño dpto. $ 800.000, 3 habit. Cocina, baño, patio, terraza. Dickman 1446 "B" Cap. 782-4040.

11 MAQUINARIAS Y MAT. P/LA CONSTRUCCION (Cpra. - Vta. - Alq. - Perm.)

OFRECIDOS

ARENA 44.000, canto rodado 123.000, cascote 45.000, picado 80.000, leca 180.000, ladrillos 340.000, puesto en obra "IVA" 58-7167

15 SERVICIOS VARIOS (Pedidos - Ofrecidos - Personales)

OFRECIDOS

SERVICE integral TV ant. 572-7898

INGRESO A LA UNIVERSIDAD
Av. Rivadavia 2207, P.4. T46-0833

PERSONALES

GRACIAS S.C. de Jesús R.S.V

16 COMPRAS Y VENTAS VARIAS

VENTAS

A NOVIOS
Alianzas 18 K. el par grabadas $ 399.000 compro oro Av. Sáenz 1230 Local 17 N. Pompeya

25 OFICIOS VARIOS (Pedidos - Ofrecidos)

PEDIDOS

OFICIAL MECANICO C/experienc. en motores. Indenor Bordward. Pres. en Córdoba 4045. Cap. De 12/19 hs.

OFICIAL ELECTRICISTA c/libreta. Canguro calle 100 Nº 250 S. Martín.

CRONICA CLASIFICADOS DICTE SU AVISO POR TELEFONO 37-5321 38-8770

AVISOS AGRUPADOS AVISO

COMPRAS Y VENTAS EN GENERAL

crónica CLASIFICADOS

ORO CORRIENTES 2924 1 Cdra Pueyrr x Gr. $ 2.000.000 Alh. Sab Abto

ORO POMPEYA AV. SAENZ 1169 Loc. 33 $ 5.200.000 el gramo

ORO FRENTE ESTACION "ONCE" Por Gr. $ 1.500.000 A.H.A. Pueyrredón 145 SABADOS ABIERTO Loc. 11

ORO · POMPEYA $250.000 A.A. **Av. SAENZ 937 · L. 25** Abto t/el día

ORO - 18 KI. C/B - $ 99.000
JOYERIA JOSE MARIA MUÑOZ
CATAMARCA 14 Fte. CHEVALLIER hoy t/el día SALTA 42 esq. Av. de Mayo

ORO 18KI c/b $ 99.000 PUEYRREDON 519 esq. CORRIENTES

ORO 1.000.000 — ¡NO LO CREA! CORPORACION DE JOYEROS PAGA LO JUSTO Superamos toda oferta en ORO bajo y piezas rotas. PUEYRREDON 214 Gal. H. Pícaro L. 8 CASTELLI 265 L. 10 (1 c/est. Once) **ORO**

ORO $ 4.800.000 x GR. EN A.A. PLATA Y BRILLANTES BRASIL 1128 LOC "I. & L" Centro hall Est. Plaza Constitución

ORO CHACARITA (Fte Estación) $ 999.000 x Gr en Alh. Antiguas **R** FCO. LACROZE 4078 Sabado Abierto **ORO**

ORO ARTIGAS 92 - LOCAL 24 Frente Plaza Flores $ 899.000 en alhajas y brillantes. Tasaciones gratis 9/20 hs.

EL TRUS ORO PLATA - BRILLANTES $ 950.000 x gr Resc Polizas TALCAHUANO 376 RIVADAVIA 2219 C.P.

ORO MAURICE x GR $ 1.500.000 Alhajas - Sabado abierto Bme. Mitre 2700 (1 cdra Pueyrredon) C.P.

ORO Galeria "CENTRO LH" $ 1.000.000 x GR Alhajas CORRIENTES 2451 L/50 Sab. Abto C.P.

ORO PUEYRREDON 15 (Fte Plaza Once) X Gr. 1.500.000 Alh. Sab y dom Abto C.P.

ORO A $ 1.600.000 x GR EN ALHAJAS COMPRO TODO TIPO DE ORO RIVADAVIA 2972 LOCAL 10 Frente Plaza Once

PROFESIONALES

ABOGADOS PARA OBREROS DESPIDOS- ACCIDENTES
Consultas Gratis
VIAMONTE 1592 9º "H" 40-3733
Dres. Effron - Feldman 10-19 horas

VENEREAS PIEL
Dr. Brizzio (Médico) Todos los días de 9 a 19 horas - T.E. 46-8194
CORRIENTES 1438 - 2º "E" (Estación subte Uruguay)

VENEREAS - URINARIAS - PIEL
Dr. MORALES - Médico
Lunes a viernes 10 a 12 y 17 a 20 hs.
RIVADAVIA 3132 - ONCE

VENEREAS
Urinarias - Piel - Glándulas
Dr. O. Brizzio (Médico) - 49-1525
9-12 y 15-20 hs. Sábados 9-12 horas
Bmé. MITRE 2105 - (Congreso)

ACCIDENTES DE TRABAJO DESPIDOS
Dres. Dubove - Arbetman - Abogados
Uruguay 772 - 8º - 82 - 10/19 hs.
Tel.: 40-3761/4416

ENFERMEDADES DE LA SANGRE
Piel Vías urinarias
Dr. Cortondo (Méd.) 9-12 15-21 hs.
Saavedra 22 - P.B. "B" 48-0401
(Plaza Once)

Cita de Veloces a lo Largo del Clásico que Sirve de Marco Central a la Jornada Platense

¡YAÑEZ LE ESCAPA A LOS TIROS!

Puede considerarse como aceptable el programa que brinda hoy a los aficionados el escenario de La Plata, cuya jornada hípica estará compuesta por un total de nueve competencias que tendrán como marco central la disputa del Clásico Club Hípico de Tandil, evento a disputarse en quinto orden sobre la distancia de 1100 metros. Abierto para caballos nacidos desde el 1° de julio de 1978 ganadores, son nueve los que prometen su presencia, y el voto nuestro será defendido por **Yáñez**, un buen descendiente de Sweet Forli y Argenta al cuidado del capacitado entrenador Luis Crosato, que antes de fracasar en la milla peada de San Isidro llegando último a casi cincuenta cuerpos de Cosino, había logrado dos buenas victorias en la arena de Palermo superando primero a Tello por un cuerpo en terreno alterado y más tarde a Limay en reñido final por la cabeza empleando un registro de 1'24"1/5 para el recorrido de las veinticuatro cuadras. El defensor de las sedas y el prestigio del Tori trabajó confirmando plenamente a los hombres del reloj y de responder a medida esperada puede conquistar otro lauro más en su gran campaña.

Claro está que la cosa no será "soplar y hacer botellas", ya que por el camino son varios los que tratarán de superarlo, sobre todo **Rig Colt**, a quien vemos como su más calificado adversario, sobre todo por su más fresca victoria, que con nuestro voto exclusivo le ganó a Deschavo por un cuerpo y medio en el excelente registro de 59"3/5 para el kilómetro en el mismo medio que actuará en la fecha. Buscando un tercero en discordia, surge como ideal el nombre de **Cobrador Tel**, que tras haberle ganado a Rig Colt precisamente, fue buen tercero del mismo arribando a la meta cuatro cuerpos y medio después que el anterior cruzara la raya en forma victoriosa.

Mas no todo el panorama finaliza con los nombrados, ya que también será de la partida **Piensa Pedro**, con quien los relojeros se juegan la real parada. Viene corriendo en forma bastante regular y cuenta para el actual compromiso con la mejor partida y corrida, motivo por el cual será imposible descartarlo plenamente a la hora del fichaje. Además de eso, cuenta asimismo con una serie de magníficas performances que avalan su chance.

Yáñez busca amplia rehabilitación a lo largo de los 1.100 metros de la carrera central del sureño.

MIENTRAS GIRA EL GLOBO

HOY QUIN. NAC. - 20 PREMIOS - 21.30 HS

Atrasados a la grande			Demorados a los premios		
Centena	Decena	Unidad			
0	4	4	79	18	39
39 s	32 s	18 s	38 s	20 s	18 s

FAVORITOS: Grande: 22-34-49 Premios: 09-44-81

Ambos demorados a la grande			El dato de CRONICA		
43	01	78	56	71	86

HOY: SALTA - 10 PREMIOS - 22 HORAS

FAVORITOS: Grande 01-12-37. Premios 51-40-12

Ambos demorados a la grande			El dato de CRONICA		
11	34	68	73	84	00

QUINIELA

1°	263	11°	448
2°	553	12°	522
3°	898	13°	136
4°	042	14°	961
5°	082	15°	526
6°	479	16°	066
7°	582	17°	421
8°	314	18°	031
9°	225	19°	490
10°	308	20°	977

CORDOBA

1° con	$	700.000.000	38904
2° "	$	48.000.000	1164
3° "	$	27.000.000	21064
4° "	$	12.000.000	46631
5° "	$	6.000.000	18931
6° "	$	1.500.000	6209
7° "	$	1.500.000	9632
8° "	$	1.500.000	17483
9° "	$	1.500.000	19953
10° "	$	1.500.000	46994

LA PLATA: PROGRAMA COMPLETO PARA HOY

1ª CARRERA — Pr. JUNIOR SUN (comienza apuesta doble: $ 10.000) - 1.300 Mts. — A las 14.45

4 ULT. PERF.		ANOTADOS	o/g.	JOCKEY	e/k. PADRE-MADRE	CUIDADOR	ULTIMA PERFORMANCE
0L 0L 0L 0L	1	1 MOON WAKE	(6)	no correrá	3/56 Menguante-Sarawaki	H.Boquin	11° a 13 cpos. de Con Drea 56
— — — —		2 LOGISTICO	(10)	J.Aguirre	3/56 Jorgeerre-Loja	J.Martino	Debuta
5L 0L — —	2	3 LORD GATE	(12)	R.Cabrera	3/56 Lord Lambourn-Largada	P.Addati	5° a 4 cpos. de Bachiller 56
— — — —		4 CITRUS	(2)	XX	3/56 Bengali-Paulownia	D.Brunetto	Debuta
0L — — —	3	5 PIENSA CALISTRO	(5)	R.Ballaccomo	3/56 Piensa Mal-Chantully	I.Calistro	11ª a vs. cpos. de R. Boni 56
— — — —		6 SPORTER	(9)	C.Garcia	3/56 Hibernal-Lady Sport	A.Ipoucha	Debuta
— — — —	4	7 VALORASTE	(7)	J.Fernández	3/56 Juraste-Valeria-Cua	I. San Millán	Debuta
0L — — —		8 FARILITO	(11)	J.Mansilla	3/56 Farid-Eleolita	J.Ruiz	11ª a 14 cpos. de Galantesador 56
— — — —	5	9 ENGREIDO	(3)	J.Corso	3/56 Laramie Trail-La Presumida	C.Buden	Debuta
0S 0L — —		10 KING GOLD	(7)	L.Falco-3	3/56 Old Gold-Arrelady	R.Lanzillotta	10° a vs. cpos. de W. Crono 56
4L 2L 0L 0L	6	11 FUEGO BEAM	(4)	O.Torrilla	3/56 Beam Sun-Fifi	J.Ros	4° a 4 cpos. de Ambulante 56
— — — —		12 BUCEFALO	(8)	O.Zapata	3/56 Prince Dilemma-Magna Mat	E.Aloma	Debuta

Candid.: ENGREIDO (9) — *Enem.: Fuego Beam (11)* — *Sport: Valoraste (7)*

2ª CARRERA — Pr. BEN MINA (finaliza apuesta doble) - 2.000 Mts. — A las 15.25

4 ULT. PERF.		ANOTADOS	o/g.	JOCKEY	e/k. PADRE-MADRE	CUIDADOR	ULTIMA PERFORMANCE
0L 0L — —	1	1 PELO E'ZORRO	(5)	J.Urán-4	4/57 Selenio-Pelo e'Nutria	H.Yalet	7° a 20 cpos. de T. Flight 56
0S 0S — —		2 DON VIRAJE	(7)	E.Bortulé	4/57 Dan Kano-Tourne et Vire	O.Farías	8° a 11 cpos. de Votary 56
6S 3L 0L 5L	2	3 ROMATO	(9)	L.Falco-3	4/57 Román-Aldata	L.Pavarini	6° a 14 cpos. de Votary 56
0L 0L — —	3	4 EL FRANCES	(2)	D.Domínguez-2	3/56 Murillo-Chuva	D.Cúcolo	7° a 9½ cpos. de Nicaflor 56
0L 0L 5L 0L		5 GREEN SUN	(4)	A.Madotta-4	3/56 Vencedor-Trivia	A.Fiesta	9° a 13 cpos. de Nicaflor 56
0S 0S 4A 2S	4	6 JUAN AREQUERO	(6)	M.López-3	4/57 Medium-Arruzafa	H.Rosato	10° a vs. cpos. de Votary 56
6L 5A 0S 0A	5	7 FRAY BOLINO	(1)	S.Videla-2	4/57 Frari-Bolina	M.Gervasoni	6° a 11 cpos. de Nicaflor 56
0S 0S 0S 0S		8 SEAN BRONZ	(8)	C.Ibarba-4	4/57 Bronzino-Soldita	H.Santiago	12° a vs. cpos. de Mogadisko 56
2L 3L 0S —	6	9 BAMBINUCHO	(3)	J.Maciel	4/57 Chinwag-Bambinette	M.Carrizo	2° a ½ cpo. de Nicaflor 56

Candid.: BAMBINUCHO (9) — *Enem.: Fray Bolino (7)* — *Sport: Juan Arequero (6)*

3ª CARRERA — Pr. MI ALE (comienza 1ª apuesta doble extra: $ 20.000) - 1.100 Mts. — A las 16.10

4 ULT. PERF.		ANOTADOS	o/g.	JOCKEY	e/k. PADRE-MADRE	CUIDADOR	ULTIMA PERFORMANCE
0L 0S 0S —	1	1 LLOVIZNA BRAVA	(7)	J.Azamor-4	4/57 Massenet-Grillotrara	E.Degregorio	11ª a 13 cpos. de Flower 54
0S 6S 0L 0L		2 MARIA TOMASA	(13)	R.Comas	4/57 Tomasito-Liga	J.Comas	12ª a vs. cpos. de G. Tempest 56
4L 0A 5A 6A		3 CORTINERA	(15)	H.Blanco-3	4/57 Ligero-Relojeadora	P.Pávez	4ª a 5 cpos. de Flotilla 56
0L 4L 6L 0L	2	4 LA DORMILONA	(2)	O.González	4/57 Blomberg-Disidenta	J.Espíndola	15° a vs. cpos. de C. Pub 56
0S 0L — —		5 ROYAL DOLL	(6)	M.Bertorini	4/57 Four Fingers-Royal A-Do	E.Bani	9ª a 7½ cpos. de Sagitariana 56
4L 0L 2L 0L		6 MI GUARIDA	(12)	V.Sabin	4/57 Blomberg-Skyflame	E.Solá	4ª a 8 cpos. de Con Angustia 56
0L 2L 5L 6L	3	7 DIRLANDA	(1)	J.Godoy-2	4/57 Arlando-Fiesta Taurina	L.Parisi	8ª a 11 cpos. de Torrenlle 56
0L 0S 0S 0S		8 URAWA	(14)	M.Arias-4	4/57 Un Tigre-Benalla	A.Colomé	13ª a vs. cpos. de Flotilla 56
6L 5L — —		9 HOJA DE TREBOL	(3)	O.Frávega-3	4/57 Beritaco-Arma de Fuego	I. San Millán	6ª a 8½ cpos. de Car Ve 56
5L 0L 0L 0L	4	10 BUNSENITA	(9)	A.Medina-4	4/57 Bunsen-Plantadina	F.Medina	5ª a 7 cpos. de Flotilla 56
3L 0L 5L 5L		11 ROBATANTA	(4)	M.Gómez-2	4/57 Robadamas-Yatanta	P.Pescio	3ª a 1 cpo. de M. Sweet 56
— — — —	5	12 BULLYCITA	(10)	R.Sosa	4/57 Bully Baby-Perniche	D.Crosato	Debuta
6L 4L 5L 3L		13 HISTORIETA	(8)	L.Alzamora	4/57 Mantopán-Copiera	J.Garrido	6ª a 13 cpojs. de Torrenlle 56
0L 5L 0L 0L	6	14 GUAPEZA	(5)	A.Madotta-4	4/57 Tod's Song-Petite Fleur	J.Degodos	9ª a 8½ cpos. de Telefusa 56
2L 2L 5L 0L		15 KETURCA	(11)	C.Arenas-4	4/57 Hot Turk-La Ketu	J.Seoane	2ª a ¾ cpo. de Medalera

Candid.: KETURCA (15) — *Enem.: Robatanta (11)* — *Sport: Historieta (13)*

4ª CARRERA — Pr. ENTERPRISE (finaliza 1ª apuesta doble extra) - 1.200 Mts. — A las 16.55

4 ULT. PERF.		ANOTADOS	o/g.	JOCKEY	e/k. PADRE-MADRE	CUIDADOR	ULTIMA PERFORMANCE
6S 5S 0S 1S	1	1 ROMVASO	(4)	C.Ibarba-4	4/57 Big Raff-Romvisa	H.Santiago	6° a 7 cpos. de C. Mio 57
0S 5L 6L 0L		2 AHU	(6)	C.Cáceres	4/57 Unánime-Rapa-Nui	R.Quinteros	7° a 9 cpos. de C. Bluff 56
3L 0A 4L 1L	2	3 FRAY MAIRO	(8)	J.Jarcovsky	4/57 Frari-Malr	J.Penna	3ª a 2 cpos. de F. Drake 56
5S 2L 1L 0L	3	4 FLINTHE	(2)	A.Roldán-4	4/57 Flintham-Favignana	S.Bello	5ª a 4 cpos. de Bestline 56
1L 6S 5S 1S	4	5 HARD BY	(3)	J.Torres	4/57 Hard Figter-Bombay	L.Calone	1ª por 5 cpos. a Sin Par 56
0L 5L 6L 2L	5	6 SMART MAN	(5)	J.Fernández	4/57 Snow Trail-La Bandida	I. San Millán	11ª a 13 cpos. de Machado 56
0A 0S 4A 0S	6	7 RONDADOR	(1)	M.Sarati	4/57 Call me Bold-La Ronda	E.Labrador	10ª a vs. cpos. de Esmirna 56
3L 6S 5L 5L		8 BODIRU	(7)	R.Sosa	4/57 Bobitón-Candiru	P.Sosa	3ª a 8½ cpos. de Slicker 56

Candid.: HARD BY (5) — *Enem.: Flinthe (4)* — *Sport: Fray Mairo (3)*

5ª CARRERA — Pr. CLUB HIPICO DE TANDIL (Clásico) - 1.100 Mts. — A las 17.40

4 ULT. PERF.		ANOTADOS	o/g.	JOCKEY	e/k. PADRE-MADRE	CUIDADOR	ULTIMA PERFORMANCE
1L 4S 2L 0A	1	1 RIG COLT	(5)	L.Alzamora	3/58 Riganti-Borrachona	A.Berneche	1° por 1½ cpo. a Deschave 56
4L 6A 4L 4L		2 BEQUENORTE	(7)	R.Zapata	3/54 Beque-Novera	J.Roa	4° a 5 cpos. de Maribor 56
3L 1L 2L 3L	2	3 COBRADOR TEL	(9)	M.Sarati	3/54 Telefónico-Caña Bluff	R.Ghigliotti	3° a 4 cpos. de R. Colf 56
0A 1A 5S 3S	3	4 LINDO LOCO	(2)	J.Abregú	3/54 Circinus-Lunara	A.Giovanetti	10° a vs. cpos. de I. M. Clad 56
1L 4L — —		5 SOLEIADO	(4)	J.Corso	3/54 Utópico-La Suprema	F.Suárez	1ª por v. min. a Sol Cup 56
4L 1L 0L 4L	4	6 PIENSA PEDRO	(6)	V.Rosas	3/54 Piensa Mal-Con Virtud	O.Ali	4° a 5 cpos. de R. Colf 56
0L 2L 4L 0L	5	7 MISTER ESPIA	(1)	J.Maciel	3/54 El Espía-Miss Polly	C.Giani	8° a 9 cpos. de F. Summer 56
0A 0S 5L 1L		8 BLACK GNAT	(8)	C.Cáceres	3/54 Duncan-La Mouche	V.Parisi	8° a 6½ cpos. de I. M. Clad 56
0S 1A 1A 0A	6	9 YAÑEZ	(3)	V.Sabin	3/54 Sweet Forli-Argenta	L.Crosato	16° a vs. cpos. de Cosino 56

Candid.: YAÑEZ (9) — *Enem.: Rig Colt (1)* — *Sport: Cobrador Tel (3)*

6ª CARRERA — Pr. UNITHA (comienza 2ª apuesta doble extra: $ 20.000) - 1.100 Mts. — A las 18.30

4 ULT. PERF.		ANOTADOS	o/g.	JOCKEY	e/k. PADRE-MADRE	CUIDADOR	ULTIMA PERFORMANCE
— — — —	1	1 PIENSA SILVIA	(7)	V.Rosas	3/56 Piensa Mal-Norkayba	I.Calistro	Debuta
0L — — —		2 LIOUSTAR	(13)	C.Cáceres	3/56 Marvellous-One Star	A.Villegas	11° a vs. cpos. de Sacarina 56
— — — —		3 ARITSOLA	(15)	O.Frávega-3	3/56 Aritao-Buenaza	L.Fa	Debuta
0L 0L — —	2	4 MI AURELIA	(2)	R.Fernández	3/56 Iluminador-Aureliana	H.Pavarini	12ª a 14 cpos. de Che Tana 56
0A — — —		5 CANTA BABY	(6)	G.Retorto-3	3/56 Bully Baby-Canta Vit	R.Carapresse	12ª a 13 cpos. de Sierva 56
0L — — —		6 SULBIA	(12)	V.Aguirre-2	3/56 Subdito-Albia	J.Zubiri	11ª a vs. cpos. de Agenciada 56
— — — —	3	7 LA MANSA	(1)	B.Aguilar	3/56 John Bull-La Agustina	J.Tirao	Debuta
6L — — —		8 SOY ADORADA	(14)	R.Ballacomo	3/56 Adorado-Babacita	A.García	6ª a 7 cpos. de Encargada 56
— — — —		9 DAISY TOP	(3)	E.Romero-4	3/56 Redtop-Donizetta	D.Pascual	Debuta
4L — — —	4	10 LUFFING	(9)	J.Corso	3/56 Laramie Trail-Regata	C.Buden	4ª a 4 cpos. de Economía 56
5L 0L — —		11 MARUCHA	(4)	N.Dragisich	3/56 Marouf-Ramarua	D.Musachio	5ª a 6½ cpos de V. Folle 56
3L 2L 2L 5L	5	12 BABY BODY	(10)	V.Sabin	3/56 Snow Body-Tessina	L.Crosato	3ª a 5 cpos. de Asmena 56
0L 0L — —		13 DROBIA	(8)	L.Romero-2	3/56 Dropgal-Arabia	C.Sobral	13ª a vs. cpos. de Economía 56
3L 2L 2L —	6	14 SERENATERA	(5)	J.Maciel	3/56 S. Cavalier II-Sustituta	L.Taborda	3ª a 4 cpos. de Misia 56
0L 0A — —		15 BLOWZELINDA	(11)	R.Comas	3/56 Bloomy-Ara-Resa	C.Aguirre	9ª a 11 cpos. de Che Tana 56

Candid.: LUFFING (10) — *Enem.: Serenatera (14)* — *Sport: Baby Body (12)*

Quinteros Está "en Capilla"

HIPODROMO ARGENTINO

COMPETIDORES Y MONTAS PARA MAÑANA

1ª CARRERA A las 17
Pr. Volador 1.100 M.
(Com. la Ap. Triple)
1 Adorably, 56, A. De Arriba.
2 Frau Bonita, 56, C. H. Gómez.
3 Galicana, 56, J. Cervantes.
4 Inés Francis, 56, R. Galloso.
5 P. Deborah, 56, P. Sahagián.
6 Rapsodia Azul, 56, A. Etchart.
7 Fiesta Mágica, 56, A. Sánchez
7a. Typist Press, 56, H. Libre.
8 Jeats Loca, 56, O. Tévez.
9 Dana, 56, V. Sanguinetti.
10 Repicada, 56, J. Lavia.
11 Balluca, 56, T. Aguirre.
12 Atosa Bar, 56, G. Rizzi.
13 Silver Keats, 56, M. Lezcano.
14 Vasisdas, 56, H. Blanco.

2ª CARRERA A las 17.40
Pr. Américo 1.300 M.
(Continúa la Ap. Triple)
(Apuesta Exacta, Imperf. y Trif.)
1 Carlsberg, 57, x.x.
2 Fandangüillo, 57, R. Comas.
3 Afate, 57, I. Guimaraes.
4 Cruel, 57, N. Pérez.
5 Braconnier, 57, G. Rizzi.
6 Chircal, 57, C. H. Gómez.
7 Vals Vienés, 57, H. Silva.
8 Brimfield 57, F. Gaitán.
9 Bar Time, 57, M. Mercau.
10 Pato Look, 57, H. Artigas.

3ª CARRERA A las 18.25
Pr. Asturiano 1.600 M.
(Final. la Ap. Triple Apuesta Exacta, Imperf. y Trif.)
1 Dame Suerte, 54, C. Flores.
2 Kamalle, 54, R. Galloso.
3 Chuza, 57, J. Valdivieso.
4 Bombe, 57, D. Chávez.
5 Anne, 57, M. Lezcano.
6 Mine Crest, 54, J. Fajardo.
7 Trap Intuition, 57, P. Sahagián.
8 Anacarada, 57, R. Almirón.
9 Exactly Cóndor, 57, J. Michelli.
10 Simbólica, 54, V. Sanguinetti.
11 Tenzan, 57, A. Luna.
12 Acuérdate, 57, J. Maciel.
13 Pollenka, 54, R. Laitán.
14 Maria Royal, 54, R. Comas.
15 Lavedette Bluff, 57, H. Libre.

4ª CARRERA A las 19.5
Pr. Volador (2º Turno) 1.100 M.
(Com. la 1ª Ap. Dob. Extra)
1 Activada, 56, J. Benitez.
2 Shindelante, 56, R. Laitán.
3 Mangante, 56, C. Flores.
4 Outright, 56, E. Figueroa.
5 Xabrina, 56, C. Pezoa.
5a. Owenda, 56, P. Peralta.
5b. Nirigua 56, L. Camoretti.
6 Zolla, 56, R. Tavella
7 Brava, 56 E. Jara.
8 Filili, 56, P. Sahagian.
9 Venturiana, 56, J. Michelli.
10 Dear Pat, 56, V. Centeno.
11 Bagdad Princess, 56, A. Tarraño.
12 Afina, 56, J. Batruni.
13 Jungle Countess, 56. M. Lezcano.

5ª CARRERA A las 19.50
Pr. Yatasto 2.000 M.
(Final. la 1ª Ap. Dob. Extra)
(Apuesta Exacta, Imperf. y Trif.)
1 Pampa, 55, A. Pla.
2 Running Flow, 54, A. De Arriba.
3 Avivato, 59, Nancy Acuña.
4 Actuante, 53½, J. Batruni.
5 Tarot, 53, I. Vilte.
6 El Shant, 55, R. Ferreira.
7 Bois D'Azur, 51 1/2, J. Valdivieso.
8 Vinho Verde, 52, x.x.
9 Promenade, 54 1/2, V. Sanguinetti.
10 Finder, 55, R. Desvard.
11 Cerro Indio, 50 1/2, R. Rossi.
12 Bulliante, 55 1/2, O. Dominguez.

6ª CARRERA A las 20.30
Pr. Caricato - 1.600 M.
(Com. la 2ª Ap. Dob. Extra)
1 Kabalaj, 54, J. Valdivieso.
2 Garanda, 57, J. Maciel.
3 Vintera, 54, x.x.
4 Walcamira, 54, X.X.
5 Farsesca, 57, S. Videla.
6 Revellon, 57, V. Sanguinetti.
7 Alone, 57, x.x.
8 Diska, 57, C. Pezoa.
9 Jarny, 57, V. Sabín.
10 La Graciosa, 57, H. Romero.
11 Tucumana Queen, 57, V. Centeno.
12 Vignette, 57, E. Jara

7ª CARRERA A las 21.20
Pr. Calderón - 1.300 M.
(Final. la 2ª Ap. Dob. Extra)
(Apuesta Exacta, Imperf. y Trif.)
1 No Saint, 57, O. Tabares.
2 Sin Alivio, 57, C. Pezoa.
3 Reveche, 57, P. Rodriguez.
4 Po 57, V. Sanguinetti.
4a. Trump, 57, J. Valdivieso.
5 Alocado, 57, x.x.
6 Bronco Mast, 57, R. Moli.
7 Dundee, 57, R. Ausili.
8 Mogadisko, 57, J. Jarcovsky.
9 Garland, 55, J. Cervantes.
9a. Lotung, 57, R. Laitán.
10 Tipo, 57, V. Centeno.
11 Pavosno, 57, C. Verdasco.
12 Redskin, 57, O. Ayude.
13 Pois Nao, 57, R. Rossi.
14 On Guard, 57, P. Molina.
14a. Opiante, 57, E. Bortulé.
15 Silver Pampa, 57, M. Sarati.
16 Sol y Pampa, 57, A. Etchart.

8ª CARRERA A las 22.5
Pr. Orinoco 1.000 M.
(Com. la 3ª Ap. Dob. Extra)
(Apuesta Exacta, Imperf. y Trif.)
1 Bequeflete, 57, R. Ricoy.
2 Lockart, 57, O. Tévez.
2a. Silvestre, 57, J. Valdivieso.
3 Byronmast, 57, P. Rodriguez.
4 Belfo, 57, J. Jarcovsky.
5 Cambalache, 57, R. Laitán.
5a. Manzuman, 57, E. Bortulé.
6 Pavo Loco, 57, x.x.
7 Rafna Good, 57, C. Flores.
8 Murullo, 57, G. Retorto.
9 El Espinillo, 57, H. Silva.
9a. Fredo, 57, J. Viola.
10 Altabaque, 57, L. Acuña.
11 Bambolinito, 57, R. Buonocore.
12 Cholo King, 57, R. Latorre.
13 Boy Carters, 57, J. Oural.
14 Gaucho Luz, 57, O. Mansilla.
14a. King Carole, 57, x.x.
15 Goldcham, 57, P. Peralta.
16 Gran Board, 57, J. Vaira.
16a. Visitor, 57, M. Sarati.

9ª CARRERA A las 22.50
Pr. Agüeros - 1.400 M.
(Final la 3ª Ap. Dob. Extra)
(Apuesta Exacta, Imperf. y Trif.)
1 Water Cross, 56, J. H. Figueroa.
2 Carmelo, 56, V. Sanguinetti.
2a. Cuatroele, 56, A. Etchart.
3 Tudor Trail, 56, H. Costantino.
4 Dax Pop, 56, I. Gorráis.
5 Varallo, 56, O. Zapata.
6 Metejón, 56, A. Pla.
7 Isidorito, 56, O. Ayude.
8 Molino, 56, C. Pezoa.
9 Chamlist, 56, P. Peralta.
10 Tuborg, 56, J. Maciel.
11 Thule King, 56, R. Laitán.
12 Vergias, 56, A. García.
13 Pino Plateado, 56, P. Molina.
14 Limay, 56, J. Valdivieso.
15 Tio Olindo, 56, O. Zapata.

EL FRASCO TESTIGO CANTO LA POSTA DE ESMIRNA

Ayer en horas de la tarde, por intermedio de la Oficina de Prensa y Relaciones Públicas del Hipódromo Argentino, se dio a conocer el habitual parte de sanciones que aplica la Comisión de Carreras tras analizar las últimas jornadas llevadas a cabo en ese medio. La más pesada recayó sobre el cuidador Adolfo Quinteros a quien se resolvió suspender en forma provisional por el informe elevado por el Laboratorio Químico respecto al "frasco testigo" del material extraído a su pupilo Esmirna ganador de la quinta carrera del día 15. La medida, por otra parte recae también sobre el citado ejemplar dice el informe.

Asimismo le aplicaron cuatro fechas a Antonio Vela por no conservar su línea con Castenia y no dejar costancia, dos al aprendiz Carlos Labeque por no declarar los inconvenientes sufridos con Doña Guiemar, dos fechas al aprendiz Miguel A. García por idéntico motivo que el anterior conduciendo a Cuchiflai, otras tantas reuniones a Omar Labanca por no conservar la línea con Kerosina y una fecha a Hugo Ponce por pesar 600 gramos de menos con Flor Quick en la pista normal en la 7ª del día 17.

BENCH FUE NOTA DE LUJO EN EL NORTE Y CON 35" CLAVADOS MOSTRO SU PASTA

Pocos trabajos fueron registrados en la mañana de ayer por nuestros cronometristas acreditados en las pistas de ensayo del circo norteño donde Bench realizó lo más positivo empleando un registro de 35" clavados para el recorrido de los 600 metros. Este es el escueto parte que llegó a nuestra mesa de trabajo:

(3ª pista normal)

BENCH, E.Martínez, 600 en 35" de los 700 a las 100. BONCE MAST, R.Moli, 800 en 49"3/5. FLANDRE, J.Cervantes, 1000 en 1'3" a palo errao. BLACK SUN, E.Figueroa, 1600 en 1'45"1/5 a pa lo errao. JUAN AREQUERO, J.Abregú, 800 en 50"3/5 EL AJEDREZ, E.Figueroa, 800 en 55". MIRAMENO MEJUEGUES, C.Vega, a la par de NARAJERO, J.Leske, 500 en 30" de recta, KYKENE, A.Luna, 800 en 52" de los 2000 a los 1200 cómodo.

Piden Aclaración por Fray Bolino

Sumo interés tuvo en la mañana de ayer en las pistas de trabajo del hipódromo sanisidrense el cuidador Martín Gervasoni por la no omisión de una aclaración para su pensionista Fray Bolino que tomará parte de la segunda carrera de hoy en el platense con el favorable descargo del pibe Sergio Walter Videla. El hijo de Frari y Bolina que defiende los colores de La Biznaga, tras un quinto puesto de Bramante a quince cuerpos (lo mejor de su campaña) acaba de llegar sexto entre diez de Nicaflor en la milla pesada del mismo escenario en que será presentado en esta oportunidad y para el compromiso cuenta con algunas pasadas por demás favorables. Además todos sabemos como se las juega este compositor cuando pide la aclaración de rigor para no defraudar la buena fe del público apostador. Habrá que tenerlo muy en cuenta a la hora del fichaje ya que promete un jugoso dividendo y sus adversarios no son nada del otro mundo. Es probable que gane a bagayo Mucho cuidado...

No sería la primera, y estamos seguros de que tampoco la última, que cuando Gervaso ni se preocupa tanto para que las cosas que den bien en regla, ponga el número y nadie pueda tirar la bronca. ¿Estamos?

7ª CARRERA — Pr. CALLINULLE (finaliza 2ª apuesta doble extra) - 1.300 Mts. — A las 19.20

4 ULT. PERF.		ANOTADOS	o/g.	JOCKEY	e/k.	PADRE-MADRE	CUIDADOR	ULTIMA PERFORMANCE
0L 6L 0L 0L	1	1 HIBERBOR	(6)	E.Rosales	3/56	Hibernal-Vanora	A.Ipoucha	14º a 14 cpos. de R. M. Coy 56
0L 0L — —		2 POCO TRATO	(11)	H.Ereñú-3	3/56	Pocatello-Ramisy Legnam	A.Agüero	15ª a 14 cpos. de R. M. Coy 56
— — — —		3 RORY	(13)	L.Alzamora	3/56	El Virtuoso-Rebellon	J.Zubiri	Debuta
0A 0S — —	2	4 ARLANDITO	(2)	XX	3/56	Arlano-Cumbre Plateada	A.Liceri	15º a vs. cpos. de Pueblerina 56
0L — — —		5 MAH JONG	(5)	C.Sanguinetti	3/56	Roger's Dandy-Ma Fille	L.Taborda	7º a 3½ cpos. de Con Drea 56
0S 6L 4L 0L	3	6 RANCHO BERT	(10)	J.Maciel	3/56	Topo Gigio-Floralia	R.Suárez	7º a 11 cpos. de M. Rojo 56
4L 0L 0L 0L		7 HIDALGUITO	(1)	H.Prieto	3/56	Clipperton-Hic Kowy	S.Pucineri	4º a 6½ cpos. de R. M. Coy 56
0L 0L 0L 5L	4	8 CHITRULITO	(12)	R.Ballacomo	3/56	Chitrulo-Doña Celia	N.Rocha	13º a 13 cpos. de Soleiado 56
— — — —		9 CODICIADO	(3)	R.Comas	3/56	Cocheril-Calmadita	O.Puente	Debuta
0L 0L 0L 0L	5	10 DANCING BICHI	(8)	J.Núñez-2	3/56	Swain-Anita Santa	S.Vega	10º a 14 cpos. de Soleiado 56
0L 0L 0L —		11 GOL DE KEMPE	(4)	V.Rosas	3/56	Con Sid-Bien Pensada	O.Alí	10º a 13 cpos. de Serp'te 56
— — — —	6	12 LE GAGNANT	(9)	B.Aguilar	3/56	Topo Gigio-Happy-Happy	L.Fa	Debuta
3L 3L 2L 0L		13 SNOW AMOUR	(7)	M.Mercau-3	3/56	Snow River-Mes Amours	E.Argüello	3ª a 1½ cpo. de R. M. Coy 56

Candid.: SNOW AMOUR (13) Enem.: Mah Jong (5) Sport: Codiciado (9)

8ª CARRERA — Pr. PROTEA (comienza 3ª apuesta doble extra: $ 20.000) - 1.100 Mts. — A las 20.10

4 ULT. PERF.		ANOTADOS	o/g.	JOCKEY	e/k.	PADRE-MADRE	CUIDADOR	ULTIMA PERFORMANCE
2L 5L 0L 0L	1	1 PRETEL	(7)	A.Medina-4	3/56	El Maharajá-Pretérita	J.Zubiri	2ª a 4 cpos. de Economía 56
0L 0L — —		2 LINDA LOCA	(13)	R.Ballaccomo	3/56	Como Loco-Sarreal	A.Villegas	7ª a 11 cpos. de Entebbe 56
0L 0L — —		3 HECHIZONA	(15)	L.Romero-2	3/56	Hechizado-Zonza	C.Sobral	12ª a vs. cpos. de Jacarina 56
4L 3L 0S 3L	2	4 SPYLA	(2)	O.Ramírez-3	3/56	Hibernal-Spy Risk	A.Ipoucha	4ª a 4 cpos. de Agenciada 56
6L 4L 0S 0L		5 SOCA	(6)	N.Schneider-3	3/56	Society II-Katherina	V.Lattuca	6ª a 8½ cpos. de Economía 56
— — — —		6 DORADA BRAVA	(12)	J.Azamor-4	3/56	Massenet-Badana	N.Díaz	Debuta
0L 3L 2L 0L	3	7 RIMA	(1)	V.Sabín	3/56	Skinner-Riola	J.Corte	8ª a 7 cpos. de Economía 56
0L 0L — —		8 THIN THINA	(14)	O.Frávega-3	3/56	Ivere-Reprendida	P.Sosa	10ª a 13 cpos. de Agenciada 56
4L — — —		9 DASTY	(3)	V.Sánchez-4	3/56	S. Cavalier II-Merluza	F.Suárez	4ª a 7 cpos. de W. Town 56
— — — —	4	10 MON RILLA	(9)	D.Cabral	3/56	Mount Tauro-Rosa Amarilla	H.Ibarra	Debuta
3L 0A 0S 0S		11 CHERRY MISS	(4)	R.Sosa	3/56	Up-Cherry Girl	A.Salvati	3ª a 3 cpos. de Che Tana 56
0L 0S 6A —	5	12 SAX	(10)	H.Artigas	3/56	Snow Trail-Vi-Tacks	P.Artigas	10ª a vs. cpos. de R. Sport 56
2L 3L 4L 4A		13 BIEN TITIZ	(8)	J.Maciel	3/56	Mister Titi-La Bemol	H.Pavarini	2ª a 1½ cpo. de W. Town 56
0S 0S — —	6	14 GATA	(5)	E.Martínez-2	3/56	Duncan-Garrucha	A.Bani	14ª a vs. cpos. de Clamast 56
— — — —		15 OKRA	(11)	V.Rosas	3/56	Cipol-Beliflower	I.Calistro	Debuta

Candid.: BIEN TITIZ (13) Enem.: Pretel (1) Sport: Cherry Miss (11)

9ª CARRERA — Pr. HIJO AUDAZ (finaliza 3ª apuesta doble extra) - 1.400 Mts. — A las 21

4 ULT. PERF.		ANOTADOS	o/g.	JOCKEY	e/k.	PADRE-MADRE	CUIDADOR	ULTIMA PERFORMANCE
2L 2L 0L 4L	1	1 SIN PAR	(7)	V.Sabín	4/57	Con Este-Mattezza	J.Rivera	2º a 4 cpos. de Sundown 56
1L 2L 4L 0A		2 LANGFINGER	(14)	M.Cañedo	4/57	Four Fingers-Langelinda	A.Haim	1º por ½ cab. a Capuchino 56
0L 0L 0L 3L		3 OCEAN MAIL	(16)	A.Cervantes	4/57	Ocean Bar-Mazagua	H.Rosato	8º a 9 cpos. de Sundown 56
3L 6L 6L 0L	2	4 SKY RAPIDO	(2)	D.Dominguez-2	4/57	Linfont-Hexa	U.Lasserre	3º a 7 cpos. de H. By 57
4L 0L 0L 0L		5 ROGER FOX	(6)	H.Prieto	4/57	Stallwood-Relsaga	H.Boquín	4º a 7½ cpos. de Sundown 56
0L 5L 0L —		6 QUINTON	(13)	O.Aguirre	4/57	Orbitador-Prosa	C.Mascazzini	10º a vs. cpos. de T. Lad 56
0S 1L 0A 0S	3	7 SINOVIAL	(1)	G.Retorto-4	4/57	Thip-Sinovia	H.López	8ª a 13 cpos. de Volsungo 56
0L 0L 5L 0L		8 GRAN TULLIO	(15)	J.Maciel	4/57	Tullio-La Gallareta	I. San Millán	7º a 9 cpos. de Bastonazo 56
1L 0L — —		9 TENDIKAN	(3)	O.Frávega-3	4/57	Kazan-Tendida	Idem	1ª por 8 cpos. a Mandrake 56
0S 0S 0S 0L	4	10 EXITON	(10)	C.Cáceres	4/57	Hibernal-Solyma	A.Ipoucha	7º a 9 cpos. de P. Pronto 56
1L 5S 4A 6S		11 ACTRIZADO	(4)	O.Tabares-4	4/57	Hechizado-Actriz	J.Oporto	1º por 4 cpos. a Nicaflor 56
2L 2L 2L 0L		12 CAN-AGRAZ	(11)	L.Alzamora	5/55	Agraz-Canarina	A.García	2º a ¾ cpo. de E. Nevado 56
0L 1L 0S 5L	5	13 PIAL	(8)	J.Burgois-3	4/57	Restoration-Pamby	O.Puente	8º a 11 cpos. de T. Lad 56
0S 0S 0L 0A		14 MALEVITO BLUFF	(5)	E.Martínez-2	4/57	Snow Bluff-Maiden	A.Bani	8º a 11 cpos. de P. Pronto 56
0L 0S 0L 0S	6	15 GORRIAO	(12)	V.Sánchez-4	4/57	Cipol-Passerina	L.Padró	13º a vs. cpos. de Sundown 56
3L 0L 2L 4L		16 SEN	(9)	J.Corso	4/57	Dancing Moss-Semblance	M.Grasa	3º a 5 cpos. de T. Lad 56

Candid.: SEN (16) Enem.: Can-Agraz (12) Sport: Actrizado (11)

PEDRO PIENSA QUE CON 36" NO SE PUEDE PERDER

El parte de los cronometristas es siempre una valiosa ayuda a los apostadores, motivo por el cual pasamos a transcribir el parte que llegó del circo platense para el programa de la fecha, donde varios ejemplares de ese medio dieron probadas muestras de encontrarse en óptimo estado, como el caso de Pedro Piensa que marcó 36" clavados con mucha soltura dejando una impresión inmejorable...

1ª CARRERA - 1300 Mts.
MOON WAKE, H. Prieto, 600 en 38"2/5; LORD GATE, R. Cabrera, 700 en 45"1/5; PIENSA CALISTRO, V. Rosas, 700 en 43"2/5; VALORASTE, O. Frávega, 700 en 44"2/5.

2ª CARRERA - 2000 Mts.
PELO E'ZORRO, J. Urán, 800 en 52"4/5; ROMATO, L. Falco, 800 en 51"3/5; EL FRANCES, D. Dominguez, 800 en 53"2/5; GREEN SUN, A. Madotta, 800 en 52"2/5.

3ª CARRERA - 1100 Mts.
MARIA TOMASA, R. Comas, 500 en 31"3/5; LA DORMILONA, O. González, 500 en 32"2/5; DIRLANDA, J. Godoy, 600 en 38"1/5;

4ª CARRERA - 1200 Mts.
AHU, C. Cáceres, 600 en 37"1/5; FLINTHE, A. Roldán, 600 en 37"2/5; SMART MAN, O. Frávega, 600 en 37".

5ª CARRERA - 1100 Mts.
RIG COLT, L. Alzamora, 500 en 30"3/5; BEQUE-NORTE, R. Zapata, 600 en 37"; PIENSA PEDRO, V Rosas, 600 en 36"; MISTER ESPIA, J. Maciel, 600 en 37"; BLACK GNAT, C. Cáceres, 600 en 36"4/5.

6ª CARRERA - 1100 Mts.
PIENSA SILVIA, E. Castaño, 600 en 37"; LA MANSA, B. Aguilar, 600 en 38"; LUFFING, J. Corso, 600 en 37"3/5; DROBIA, L. Romero, 600 en 37"2/5.

7ª CARRERA - 1300 Mts.
HIBERBOR, E. Rosales, 600 en 37"4/5; RORY, L. Alzamora, 600 en 38"2/5; HIDALGUITO, H. Prieto, 600 en 38"2/5:

8ª CARRERA - 1100 Mts.
PRETEL, A. Medina, 600 en 37"4/5; HECHIZONA, R. Rodríguez, 600 en 37"2/5; SPYLA, O. Ramírez, 600 en 38"; RIMA, V. Sabín, 500 en 31"2/5; OKRA, V. Rosas, 600 en 37"2/5.

9ª CARRERA - 1400 Mts.
SIN PAR, V. Sabín, 700 en 45"; TENDIKAN, O. Frávega, 700 en 44":

En lo que hace a los ejemplares provenientes de Palermo y San Isidro, lo más rescatable es lo que hizo Baby Body (1'10"3/5 en el norte), idéntico registro al que empleó Cherry Miss en forma fácil.

LA POTRANCA DE PARISI LOGRO OTRO IMPACTO Y LE QUEDO ROLLO PARA RATO

Los Tiros Pasaron Lejos de Asmena

Dando pruebas bien notorias de una neta y absoluta superioridad ante los representantes del sexo opuesto, la potranca Asmena logró la cuarta victoria consecutiva, la quinta de su excelente campaña al superar en forma muy holgada a Rig Colt, quien hoy figura inscripto para el cotejo central de La Plata derrotándolo por tres cuerpos en forma muy cómoda y que pudieron estirarse a muchos más si su jinete se lo hubiera propuesto, empleando un guarismo de 57"44/50 para el recorrido de los 1.000 metros del Premio Clásico Velocidad que sirvió de base a la programación de ayer en el hipódromo de San Isidro.

La ganadora, una rendidora descendiente de Francis U. y Norteña que se encuentra al cuidado de Vito Parisi, contó con la eficaz dirección del jockey paraguayo Candelario Cáceres que se lució a lo grande sobre la cruz de la defensora de las sedas del stud Daniela Up.

Ausente la invicta Niza y Soñante, muy poco trabajo tuvo el starter en ordenar la suelta ya que solamente cinco ejemplares se alistaron en las gateras a la hora de la verdad, y cuando la pista quedó libre, rápidamente por el lado de los palos Magic Wind se adueñó de la vanguardia controlando de cerca por Asmena con los restantes muy agrupados, pero recorridos los primeros 200 metros de la carrera, el jockey de Asmena no tuvo ninguna duda y puso a su conducida a la vanguardia del lote a expensas de Magic Wind, Arrow Press, Halcona Rubia y Rig Colt. De esa manera y sin que se vieran variantes de importancia, el lote continuó descontando terreno y llegaron al palo de los 300 metros finales.

Con los primeros gritos Asmena comenzó a estirar sus ventajas en busca del disco con aires de ganadora a la vez que Magic Wind daba por finalizada su tarea y comenzaba a perder terreno mientras que desde el fondo Rig Colt era embalado con todo y juntamente con Halcona Rubia comenzaron a disputarse la segunda colocación para ver quien iba a resultar escolta de Asmena que a esa altura no perdía ni daba vuelta. Cuando ésta cruzó la sentencia lo hizo con tres cuerpos a su favor con lujoso accionar a expensas de Rig Colt quien por un cuerpo dejó tercero a Arrow Press. A medio pescuezo del nombrado arribó Halcona Rubia que al final se apegó un tanto. A la hora, 19 cuerpos más atrás según el dictamen del photochart, Magic Wind quedaba quinto y último en desastroza performance que será mejor olvidarla...

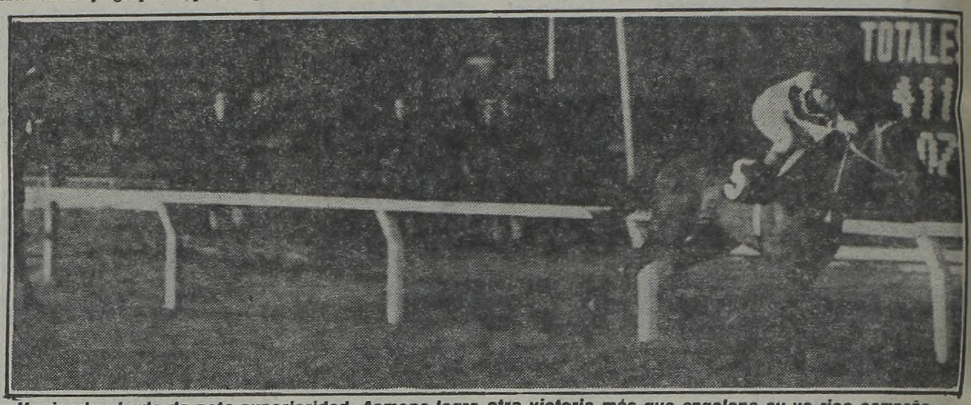

Haciendo alarde de neta superioridad, Asmena logra otra victoria más que engalana su ya rica campaña....

Resultados Generales

1ª Carrera — Premio REY DEL BOSQUE — 1.200 Metros

CABALLO	JOCKEY	Nº	Gan.	a Gan.	a 2º	a 3º	Pag.
1 L. RED 57, A. De Arriba		(12)	57439	3900	3000	2500	— —
2 B. Mast 57, E.Jara		(5)	35402		3200	2500	6.400
3 B. Kant 54, R.Buonocore		(9)	1344			7700	170.200
4 Belsino 53, J.Romero		(7)	5241				43.600
5 Ferrato 55, S.Videla		(11)	19429				11.700
6 Wellington 57, J.Igar'gui		(15)	3076				74.300
7 Mellleux 57, R.Laitán		(14)	7315				31.200*
8 Letrao 57, J.Batruni		(2)	8424				27.100
9 Batuyoo 57, O.González		(10a)					
10 Planning 57, M.Sarati		(4)	3000				76.200
11 Adulado 55, J.Michelli		(10)	3320				68.900
U Byronmast 57, J.Jarcovsky		(3)	21809				10.400
TOTAL			165792				

No corrieron: Guri Capo (1), Pocahontas (6), Don Quick (8) y Morato (13).
APUESTA IMPERFECTA: 5-12, $ 7.800.
APUESTA TRIFECTA: 12-5-9, $ 285.500.
Ganada por 1 cpo., el 3º a 1 ½ cpo., el 4º a ¾ cpo., el 5º a 3 cpos., el 6º a 1 ½ cpo. Tiempo: 1'12"31/50. Cuidador: M.A.Ahumada. Caballeriza: A.M.A. El ganador es hijo de Baupres y Denier. Edad: 4 años.
CANDIDATO DE CRONICA

2ª Carrera — Premio VOLCAN — 1.600 Metros

CABALLO	JOCKEY	Nº	Gan.	a Gan.	a 2º	a 3º	Pag.
1 GIZONTXO, 54, M.H.López		(5)	41896	5700	2100	2200	— —
2 Octavio 57, R.Laitán		(3)	58866		2100	2100	4.000
3 Big Divide 54, M.Mercau		(7)	3798			3400	63.400
4 Remache 57, H.Artigas		(2)	20611				11.600
5 Real Valor 57, J.Juárez		(1)	7640				31.500
6 Patois 57, O.Ayude		(8)	24464				9.800
7 Atheri 57, V.Centeno		(10)	8799				27.300
U Diluvio 57, J.Batruni		(9)	8475				28.400
TOTAL			174549				

No corrieron: Zaconeo (4) y Vino Grato (6).
1ª APUESTA DOBLE: 12-5 $ 28.600.
APUESTA EXACTA: 5-3 $ 20.200.
APUESTA TRIFECTA: 5-3-7 $ 240.900.
Ganada por: 11 cpos., el 3º a 1½ cpo., el 4º a 3 cpos., el 5º a 5 cpos., el 6º a 7 cpos. Tiempo: 1'37"17/50. Cuidador: P.A.Bustos Pavez. Caballeriza: Rorimar. El ganador es hijo de: Griot y Doña Haydeé. Edad: 5 años.

3ª Carrera — Premio Cl. VELOCIDAD — 1.000 Metros

CABALLO	JOCKEY	Nº	Gan.	a Gan.	a 2º	a 3º	Pag.
1 ASMENA 53, C.Cáceres		(5)	40978	2500	2100		— —
2 R. Colt 56, L.Alzamora		(4)	6418		2400		16.100
3 A. Press 56, E.Liceri		(7)	15426				6.700
4 H. Rubia 53, J.Vald'so		(3)	9664				10.700
5 M. Wind 56, J.Figueroa		(1)	2655				39.000
TOTAL			75141				

No corrieron: Niza (2) y Soñante (6).
2ª APUESTA DOBLE: 5-5, $ 14.100.
APUESTA EXACTA: 5-4, $ 10.100.
Ganada por 3 cpos., la 3ª a 1 cpo., la 4ª a ½ pczo., la 5ª a 19 cpos. Tiempo: 57"44/50. Cuidador: V.Parisi. Caballeriza: Daniela Up. La ganadora es hija de Francis U y Norteña. Edad: 3 años.
CANDIDATA DE CRONICA

4ª Carrera — Premio WHIPPER — 2.000 Metros

CABALLO	JOCKEY	Nº	Gan.	a Gan.	a 2º	a 3º	Pag.
1 NESSIE 57, J.Valdivieso		(7A)	28619	9400	3100	2300	— —
2 Vibreante 57, J.Palacios		(4)	76479		2400	2100	3.500
3 Tana Bluff 57, J.Jarcovsky		(12)	37803			2200	7.100
4 Luna Cuyana 57, E.Liceri		(11)	17925				15.000
5 Macronita 54, H.Blanco		(1)	7316				36.800
6 Que Patricia 55, E.Martinez		(2)	7708				34.900
7 Aku Enta 57, C.Pezoa		(10)	4540				59.400
8 Ligereza 57, O.Zapata		(3)	4846				55.600
9 Four Speed 54, J.Banega		(9)	390				691.400
U Violeta Alpina 54, O.Labanca		(6)	9794				27.500
TOTAL			195420				

No corrieron: Fran Nimoise (5), Firmly (7) y Linternita (8).
3ª APUESTA DOBLE: 5-7A $ 17.800.
APUESTA IMPERFECTA: 7A-4 ó 4-7A $ 7.400.
APUESTA TRIFECTA: 7A-4-12 $ 81.200.
Ganada por: 2½ cpos., la 3ª a 3 cpos., la 4ª a ½ pzo., la 5ª a 2½ cpos., la 6ª a 1½ cpo. Tiempo: 2'08"07/50. Cuidador: A.P.Giovanetti. Caballeriza: Comalal. La ganadora es hija de: Cipol y Lumeria. Edad: 4 años.

5ª Carrera — Premio MAJESTUOSA — 1.000 Metros

CABALLO	JOCKEY	Nº	Gan.	a Gan.	a 2º	a 3º	Pag.
1 APROFITE 54, N.Schneider		(10a)	11222	28400	19300	13400	— —
2 Hewick 54, H.Correa		(2)	19449		9700	7100	16.400
3 N. Lady 57, J.Juárez		(6)	16276			5900	19.600
4 Decidora 57, A.Etchart		(8)	66355				4.800
5 Dannie 54, M.Garcia		(5)	32021				9.900
6 Daybreak 57, O.Mansilla		(3)	3369				94.700
7 Sonrisola 57, E.Baldazar		(15)	11286				28.200
8 I. Gaucha 54, M.Rodriguez		(12)	15089				21.100
9 Amada 55, C.Vega		(10)	c/10a				— —
10 Dacia 57, J.Vald'so		(9)	37843				8.400
U La Tullia 53, J.Cervantes		(14)	18463				17.200
TOTAL			231373				

No corrieron: En Clarita (1), Mina (4), Blackdown (7), Dinka (11) y Más Más (13).
4ª APUESTA DOBLE: 7A-10A $ 197.000.
APUESTA IMPERFECTA: 10A-2 ó 2-10A, $ 301.000.
APUESTA TRIFECTA: 10A-2-6, $ 2.734.300.
Ganada por 2 cpos., la 3ª a ¾ cpo., la 4ª a 1 ½ cpo., la 5ª al pczo., la 6ª a la cbza. Tiempo: 59"09/50. Cuidador: H.C.A. Padula. Caballeriza: Juan Cruz. La ganadora es hija de Afinite y First Profit. Edad: 5 años.

TAMBIEN JUAN COMAS TIENE ¡ FLOR DE LIO...!

En la página anterior titulamos con la maroma que se le viene encima al pibe Quinteros pensando que ya estaba todo cubierto, a última hora llegó el parte de San Isidro donde en ese medio el que está en capilla es Juan Comas ya que dio positivo el análisis del material extraído a su pensionista No, motivo por el cual fue suspendido en forma provisional igual que el caballo. Además le dieron tres fechas a Verdasco por perder la línea con Dana Frekis, otras tantas a Jorge Burgois por igual motivo conduciendo a Islámico y tres a Carlos Vega por idéntico motivo que el anterior con Gran Ausente.

6ª Carrera — Premio DR.RAY — 1.600 Metros

CABALLO	JOCKEY	Nº	Gan.	a Gan.	a 2º	a 3º	Pag.
1 OSTONDE 57, V.S'netti		(8)	50063	8000	3500	3700	— —
2 Filer 57, J.V'vieso		(5)	36126		7000	3800	11.200
3 Blumenau 57, R.Laitán		(10a)	64028			3000	
4 Volsongo 57, H.Libré		(4)	67267				6.000
5 Vasily 57, E.Jara		(2)	20449				19.800
6 Blue Blue 57, J.Palacios		(10)	C/10				6.300
7 Cloromiro 57, C.Cáceres		(9)	27726				14.600
8 Ring Blin 57, J.Repiso		(1)	12075				33.500
9 Fort Royal 57, M.Sarati		(3)	14118				28.700
U Pactolo 53, J.Romero		(11)	1880				215.600
TOTAL			293731				

No corrieron: Yes Gallery (6) y Carato (7).
5ª APUESTA DOBLE: 10A-8, $ 504.400.
APUESTA EXACTA: 8-5, $ 58.400.
APUESTA TRIFECTA: 8-5-10A, $ 211.800.
Ganada por: 2 cpos., el 3º a 2½ cpos., el 4º a 1½ cpo., el 5º a 4 cpos. y el 6º a 2 cpos. Tiempo: 1'36" 34/%ù. Cuidador: E.W.Perdomo. Caballeriza: Quique. El ganador es hijo de Otoñal y Chamarrita. Edad: 4 años.

7ª Carrera — Premio ENA — 1.000 Metros

CABALLO	JOCKEY	Nº	Gan.	a Gan.	a 2º	a 3º	Pag.
1 S. DOCTORA, 57, A.Cervantes		(6)	44180	6800	3300	2300	— —
2 Rita Queen, 57, J. Valdivieso		(1)	50928		3500	2400	5.900
3 Prudencia, 54, R. Moli		(8)	21885			2800	13.800
4 Rull Par, 57, V. Centeno		(12)	19612				15.400
5 Con Angustia, 54, M. Garcia		(10)	15832				19.100
6 G. Milonga, 54, G. Retorto		(9)	19450				15.600
7 Rotunda, 57, C. Sanguinetti		(2)	38631				7.800
U Falsilla, 57, E. Jara		(7)	9562				31.700
TOTAL			220.080				

No corrieron: La Pescueta (3), Samarologa (4), La Granita (5) y Rambouillet (11).
6ª APUESTA DOBLE: 8-6l $ 19.500.
APUESTA EXACTA: 6-1, $ 26.300.
APUESTA TRIFECTA: 6-1-8, $ 210.900.
Ganada por 3/4 cpos., la 3ª a 1 cbza., la 4ª a 1 cbza., la 5ª a 1 1/2 cbza. la 6ª a 1/2 cbza. Tiempo: 59"05/50. Cuidador: E. Perdomo. Caballeriza: El Espinero.
La ganadora es hija de Country Doctor y Soy Norteña. Edad 4 años.

8ª Carrera — Premio PERGAMINO — 1.400 Metros

CABALLO	JOCKEY	Nº	Gan.	a Gan.	a 2º	a 3º	Pag.
1 REQUINTAO 57, V. San'etti		(4)	81627	3900	2900	2500	— —
2 Aristarco 54, M.H. López		(10)	16375		6600	3400	19.500
3 H'Dsome Dan 53, L. Romero		(2)	31965			2800	10.000
4 Gran Trueno 57, H. Libré		(1)	7957				40.200
5 Eolo Pampa 57, O. Zapata		(8)	5057				63.300
6 Cheque 53, H. Capano		(3)	7238				44.200
7 Basseville 54, L. Falco		(7)	2982				107.400
8 Tropero Soy 57, J. Batruni		(15)	24241				13.200
9 G. Carrocero 57, N. Mezzotero		(11)	49513				6.400
10 C. Demonio 54, J. Sánchez		(5)	2084				153.700
U Map Lusho 54, H. Correa		(12a)	3171				101.000
* Jet Setter 54, H. Erenú		(12)	c/12a				101.000
TOTAL			232210				

No corrieron: Sanclay (6), Burucuyá (9), Patronal (13) y Mejor Suerte (14).
* Rodó en los 400 metros.
7ª APUESTA DOBLE 6-4 $ 12.000.
APUESTA IMPERFECTA 4-10 ó 10-4 $ 23.800.
APUESTA TRIFECTA 4-10-2 $ 220.100.
Ganada por: 1 cpo., el 3º a ½ cpo., el 4º a 4 cpos., el 5º a 2 cpos., el 6º a ½ cpo. Tiempo: 1'25"05/50. Cuidador: E.D. Ferro. Caballeriza: El Turf. El ganador es hijo de Martinet y Requisa. Edad: 5 años.

9ª Carrera — Premio TEODOCIO — 1.000 Metros

CABALLO	JOCKEY	Nº	Gan.	a Gan.	a 2º	a 3º	Pag.
1 FUENGIROLA 57, J.Igarategui		(8)	12400	27900	10900	7100	— —
2 Angustiosa 57, A.Etchart		(7)	17023		5600	3700	20.300
3 S. Alta 57, M.Lescano		(2)	44215			5000	7.800
4 Miriam 54, P.Garnica		(1)	18853				18.400
5 C. Besos 57, V.Sang'tti		(5)	51790				6.600
6 Titsara 57, A.Plá		(12)	19835				17.400
7 C. Linda 54, R.Ausili		(9)	4548				76.200
8 Voilure 57, V.Centeno		(4)	61071				5.600
U Faidira 57, J.Vald'so		(3)	21648				16.000
TOTAL			251383				

No corrieron: Well Sun (6), Amore (10) y Gran Tempest (11).
3ª APUESTA DOBLE: 4-8, $ 120.100.
APUESTA EXACTA: 8-7, $ 357.300.
APUESTA TRIFECTA: 8-7-2, $ 2.613.600.
Ganada por 3 cpos., la 3ª a ¾ cpo., la 4ª a ½ cbza., la 5ª a pczo., al 6ª a 1 ½ cpo. Tiempo: 59". Cuidador: H.O.Yalet. Caballeriza: Van-Cla-Da. La ganadora es hija de Top Hit y Fabuleuse. Edad: 4 años.

10ª Carrera — Premio C. C. REM. Y CORR. INMOB. — 1400 Metros

CABALLO	JOCKEY	Nº	Gan.	a Gan.	a 2º	a 3º	Pag.
1 EL CLARO 55, R.Rossi		(9)	25993	14000	5400	3500	— —
2 Vicente José 53, O.Tabares		(6)	37292		5800	5400	9.800
3 Frontal 54, R.Moli		(3)	7097			6900	51.600
4 Girador 53, M.Arias		(8)	1510				242.600
5 Rimington 57, C.Pezoa		(14)	41501				8.800
6 Taejon 53, M.Planas		(4)	6612				42.500
7 Ignon 55, E.Martinez		(11)	5652				64.800
8 Per Lei 57, V.Centeno		(12)	10768				33.900
9 Zorro Rajador 57, N.Mezzotero		(15)	23109				15.800
10 Asiático 53, J.Cervantes		(10)	8372				43.700
11 Corvette 57, C.Verdasco		(7)	2857				128.200
12 Munich 54, I.Guimaraes		(2)	30125				12.100
13 Sol Arabe 57, O.Zapata		(13)	60164				6.000
14 Tabacal 55, J.Abregú		(5A)	2398				152.700
U Finisterre 53, J.Romero		(5)	C/Nº 5A				152.700
TOTAL			265.475				

No corrió: Mi pueblo (1).
9ª APUESTA DOBLE: 8-9 $ 286.500.
APUESTA IMPERFECTA: 9-6 ó 6-9 $ 58.100.
APUESTA TRIFECTA: 9-6-3 $ 2.889.900.
Ganada por: 2 cpos., el 3º a 1½ cpos., el 4º a 1½ cpos., el 5º a ½ cpo., el 6 a 1 cpo. Tiempo: 1'24"37/50. Cuidador: V.R.Bustamante. Caballeriza: M.Roxana. El ganador es hijo de El Curaca y Hereuse. Edad: 6 años.

11ª Carrera — Premio PIQUE — 1600 Metros

CABALLO	JOCKEY	Nº	Gan.	a Gan.	a 2º	a 3º	Pag.
1 EL CAPORAL 53, A.Valenti		(9)	35260	10.000	2900	3400	— —
2 Minyas 57, G.Rizzi		(1)	2157		18400	9700	164.300
3 El Morisco 57, J.L.Fernández		(3)	27053			5000	13.100
4 Sin Hachero 57, O.Zapata		(6)	15861				22.300
5 Congoleño 57, V.Sabin		(7)	2362				150.100
6 Kaydan 54, M.C.Rodriguez		(11)	45357				7.800
7 Comandante 57, V.S'netti		(10)	86931				4.000
8 Siline 55, C.Pezoa		(4)	7680				46.100
9 Vasruling 57, E.Tasende		(8A)	6831				51.900
10 Niño Facundo 54, M.A.Garcia		(12)	2441				145.200
11 Jurado 55, J.Michelli		(8)	c/8a				51.900
12 El Estruendo 57, O.Tévez		(5)	4482				79.100
13 Pilluelo 53, A.Suszinki		(14)	18800				18.800
14 Romafulgo 54, H.Blanco		(13)	1736				204.200
U Truello 54, O.Ramirez		(12A)	C/12				145.200
TOTAL			256.951				

No corrieron: Morazo (2) y Tiralejo (15).
APUESTA DOBLE FINAL: 9-9 $ 168.600.
APUESTA IMPERFECTA: 9-1 ó 1-9 $ 979.300.
APUESTA CUATRIFECTA: 9-1-3-6 $ 96.801.400.
Ganada por: 1 cpo., el 3º a 4 cpos., el 4º a ¾ cpo., el 5º a hocico., el 6º a 3/4 cpo. Tiempo: 1'38"02/50. Cuidador: L.Quinteros. Caballeriza: Chepitin. El ganador es hijo de Atronador y Debrese. Edad: 5 años.

Suspenden una Filmación

LIMA, 22 (EFE).— El rodaje del filme "Fitzcarrald" que dirige el alemán Werner Herzog, fue suspendido por 3 meses debido a la poca cooperación de la naturaleza.

En efecto, el descenso del caudal de los ríos Camisea y Urubamba, impide la navegación del barco "Marinho", donde se filmaba últimamente en la selva amazónica de Perú, informa hoy martes el diario limeño "El Comercio".

La película, que viene encontrando todo tipo de obstáculos para su realización, desde la oposición de los nativos de la región, que no quisieron actuar como extras y asaltaron el campamento de Herzog hace más de un año, y el cambio de actores, impidieron también terminar la película hasta ahora.

La película relata la vida del cauchero peruano Carlos Fermín Fitzcarrald, considerado por unos como un pionero, y por otros como un despiadado explotarod de los nativos en la época de la extracción del "oro blanco", en la selva amazónica.

La filmación se inicia con Claudia Cardinale y Jason Robards en los papeles principales, pero Robards renunció debido a que no le sentaba el clima selvático. Fue reemplazado por Klaus Kinski, uno de los actores favoritos de Herzog.

La Cardinale y Kinski retornaron a Europa luego de filmar escenas en la selva peruana y en Manaos.

LAS BELLEZAS ACUSAN DE RACISMO

NUEVA YORK, 22 (AFP).— Algunas de las participantes en el concurso de belleza Miss Universo, ganado el lunes por la rubia venezolana Irene Sáez, lanzaron hoy aquí acusaciones de racismo contra funcionarios de la firma organizadora del certamen.

Voceros de la empresa negaron rotundamente las acusaciones, pero la belleza negra Carmen Nibbs, de 18 años, representante de las Islas Vírgenes, aseguró haber sido discriminada por el fotógrafo oficial del concurso, sin que existiera otra posible razón que la de su color. La escultural morena de las Islas Vírgenes, dijo que durante una sesión de fotos ella estaba en primera fila, pero el fotógrafo oficial de la firma organizadora la pasó a la fila de atrás y la reemplazó con una joven blanca.

"Me sentí tan mal, que me puse a llorar allí mismo", agregó. Otra de las participantes, asiática, que pidió no mencionar su nombre, dijo también que en varias ocasiones durante el concurso se sintió discriminada por no ser blanca. "Quizás las cosas son así en Estados Unidos, pero es una lástima que el racismo asome su fea cabeza en un concurso internacional de belleza", expresó.

Pero los organizadores del concurso rechazaron enérgicamente las acusaciones y afirmaron que en ningún momento hubo el propósito de discriminar a ninguna de las participantes, ya fuera por su color o por cualquier otra razón.

Siete de las 77 concursantes este año fueron negras, y por lo menos una de ellas, miss Tahití, clasificó entre las 15 finalistas.

Entre los miembros del jurado figuró también un negro, el ex futbolista brasileño Edson Arantes do Nascimiento "Pelé".

Un vocero de la organización Miss Universo recordó además que por lo menos en una ocasión el concurso fue ganado por una negra, en 1977, cuando la trinitaria Janelle Penny Comissioning fue ungida como la reina de la belleza del planeta.

Eduardo Avila y el característico locro santiagueño durante la reunión donde se anunció la gran fiesta.

SANTIAGO ¡CON TODO!

El sábado próximo en el Club Ferro Carril Oeste, se realizará la anunciada fiesta santiagueña, con motivo de celebrar ese día los 428 años de la fundación de la ciudad de Santiago del Estero. El festejo denominado, "Hasta que las velas no ardan", cuenta con el auspicio de la Dirección de Turismo de Santiago, el Banco Provincial de Santiago, el Banco del Iguazú y la casa de Santiago en Buenos Aires. Transmitirá ATC en directo y se anuncia que además de la participación de conocidos músicos de esa provincia, habrá comidas típicas y todo tipo de atractivos.

Participarán, Los Hermanos Abalos, Eduardo Avila, Los Manseros Santiagueños, Argentino Ledesma, El chango Acosta Villafañe, Los del Canto, Malón Ballet, Angel Reynoso, Patricio de América, Tucumán 4, Dámaso Esquivel, Los musiqueros del Laljta, Los hermanos Juárez, Las Sombras Azules, el dúo Moreno-Palomo, Víctor Achaval, Carlos Leguizamón, Carlos Carabajal, Cacho Lobos, Carlos Saavedra, Héctor Sierra y Hugo Ocaranza.

La fiesta fue anunciada hace unos días en el Centro Federación Gastronómica con asistencia de artistas y autoridades.

Carlos Perciavalle y "El Puente de la Boca"

Un insólito accidente tuvo ayer, el actor Carlos Perciavalle, que representa con éxito su último espectáculo en el teatro El Nacional. Ocurrió que con la sala colmada de público y faltando muy pocos minutos para dar comienzo a la función habitual de las 21.30, el actor, quien estaba en camarines, sufrió el desprendimiento de un puente molar que tiene desde hace algún tiempo. Perciavalle se sintió totalmente turbado y ante la molestia que le ocasionaba ese problema en la dentadura, decidió suspender la función de la víspera. Nadie pudo hacerlo cambiar de idea.

Así es que se anunció la suspensión y el público optó por canjear sus entradas para otro día o bien pedir la devolución del dinero abonado.

Imposible fue encontrar a Perciavalle anoche para que contara este imprevisible percance, pero se nos informó alrededor de las 23 de anoche, que estaba en el consultorio de su odontólogo particular para solucionar el problema bucal y así hoy reintegrarse al espectáculo normalmente.

● **ENSAYAN**

Activamente se ensaya la obra "Lo que mata es la humedad" que subirá a escena en el teatro Del Globo, en los últimos días del mes. Dirige Carlos Gandolfo la pieza de Jorge Núñez y son sus protagonistas Dora Baret, recientemente galardonada por los cronistas de cine y Adrián Ghio, con un completo elenco en el que figuran Víctor Hugo Iriarte, Marisa Herrero, Mario Luciani, Eduardo Nobili, Ricardo Robles y Mimí Ardú. La dirección musical pertenece a Tito Alberti.

EL TIEMPO

MAXIMA: 10°5 15.55

MINIMA: 7°2 8.35

Pronóstico: Algo nublado y frío con vientos leves del S. luego variables. Máx: 13°. Mín.: 3°. Mañ.: Parcialmente nublado y fresco.

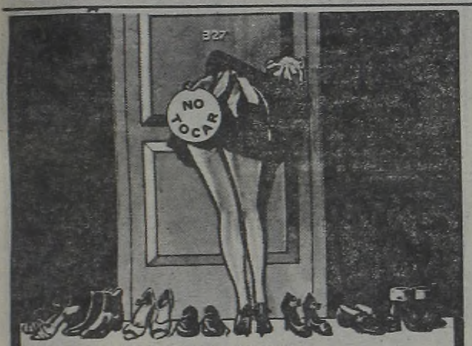

LUIGI y AURELIO DE LAURENTIIS presentan a

VITTORIO GASSMAN MONICA VITTI ENRICO MONTESANO

CUARTO DE HOTEL

ROGER PIERRE • Dirección MARIO MONICELLI PROH. MEN. 18 AÑOS

Música DETTO-MARIANO Fotografía TONINO DELLI COLLI • Color Libro AGE SCARPELLI MONICELLI

HOY GRAN REX - CAPITOL - ATLAS RECOLETA

estreno GRAL. PAZ - AUTOCINE PANAMERICANO

La pareja que logró que el público vuelva al cine..!

NORMANDIE - CALLAO - GRAN NORTE

FLORES.-MIGNON.-EL PLATA.-25 DE MAYO.-LOS ANDES.

PALACIO DEL CINE.-ODEON.-EUROCINE.-RIALTO

AVENIDA (Vta. López) PALACIO (Lanús) SALA 1 (Vdo. Tuerto)
SAN ISIDRO (San Isidro) WILDE (Wilde) AMERICA (Rosario)
GRAN DELTA (Tigre) MODERNO (Quilmes) ECHESORTU (Rosario)
ATENEO (San Martín) G. ITUZAINGO (Ituzaingó) G. MAYO (Córdoba)
MAYO (San Miguel) OCEAN (Mar del Plata) PALACIO (B. Blanca)
HELIOS (El Palomar) BELGRANO (Ramos Mejía) FLORIDA (Salta)
PARAMOUNT (Caseros) SARMIENTO (S. A. Padua) G. PLAZA (Tucumán)
SUPER (Boulogne) GRAN MERLO (Merlo) CONDOR (Mendoza)
REGINA (Munro) ITALIANO (Morón) STORNELL (San Juan)
ARGENTINO (Adrogué) MARTIN GUEMES (Tablada)
SAN MARTIN (Avellaneda) GRAN CATAN (G. Catán)
ESPAÑOL (L. Zamora) AMBASSADOR (Mar del Plata)

Han estado casados durante 18 años.
Tienen tres hijos.
Se aman. Se odian.

"UNA DE LAS MAS IMPORTANTES PELICULAS DEL AÑO"
FRED YAGER - ASSOCIATED PRESS

"SENSITIVA E INTELIGENTE, LA INTERPRETACION ES SOBERBIA"
JEFFREY LYONS - WPIX TV, WCBS Radio

"UNA PELICULA FUERTE MUY INTERESANTE ... MISTERIOSA E IMPRESIONANTE"
GENE SHALIT - WNBC TV

"EXPLOSIVA"
ARCHER WINSTEN
N.Y. POST

HAL HOLBROOK y LOUISE FLETCHER
(ATRAPADO SIN SALIDA)

"Enemigos Naturales"

con JOSE FERRER • VIVECA LINDFORS • Escrita y Dirigida por JEFF KANEW
Musica de DON ELLIS • Producida por JOHN E. QUILL
COLOR - PROHIBIDA 18 AÑOS

HOY estreno

GRAND SPLENDID - MAXI 1
PUEYRREDON - GRAN SAVOY
ROCA - FENIX - RADIO CITY (Mar del Plata)

LOCALIDADES EN VENTA CON 3 DIAS DE ANTICIPACION

Teatro Presidente Alvear

SUSANA RINALDI

DIRECCION MUSICAL: JOSE COLANGELO
DIRECCION GENERAL: MARIA HERMINIA AVELLANEDA

4 últimas funciones antes del viaje de la Sra. Rinaldi a Grecia.

Juev. a Sáb. 22 hs., Dom. 20 hs. - Desde $ 20.000

FIN DE VACACIONES A TODA ACCION!

La misión era ultrasecreta... y el destino, quizás, era la muerte!

APTA PARA TODO PUBLICO

EL EXPRESO DE ESTAMBUL

Gene Barry - John Saxon - Senta Berger TECHNICOLOR

2ª SEMANA DE GRAN EXITO EXCLUSIVAMENTE CINE ELECTRIC Lavalle 836

En el programa: «LA EXTRAÑA ISLA DE LOS HOMBRES-PEZ»

"TIRO AL AIRE" A MONTREAL

El filme "Tiro al Aire" representará oficialmente a la Argentina en el Festival Internacional de Montreal (Canadá) que se realizará del 20 al 30 de agosto. La obra mencionada cuenta con la dirección de Mario Sabato sobre un libro que le pertenece, con producción general de Toto Rey.

El elenco está integrado por Héctor Alterio, Graciela Alfano, Graciela Dufau, Diana Ingro, Adrián Ferrario, Aldo Barbero, Julio De Grazia, Héctor Bidonde, Enrique Pinti, Rodolfo Ranni, Marcos Zucker, Luis Tasca, Fernando Siro, Paula Domínguez y Elena Sedova. Música: Víctor Proncet. Fotografía: Leonardo Rodríguez Solís. La delegación que acompañará al filme estará compuesta por el vicecomodoro Enrique Gamas del Instituto Nacional de Cinematografía, Graciela Alfano, Mario Sábato, Toto Rey y Juan Ignacio Acevedo en calidad de jefe de prensa. Se trata de un nuevo intento —siempre valedero, para buscar en lo internacional, consideración para nuestro cine.

Tres beldades "sorprendidas" por indiscreta cámara puesta de "contrabando" en un cuarto del hotel.

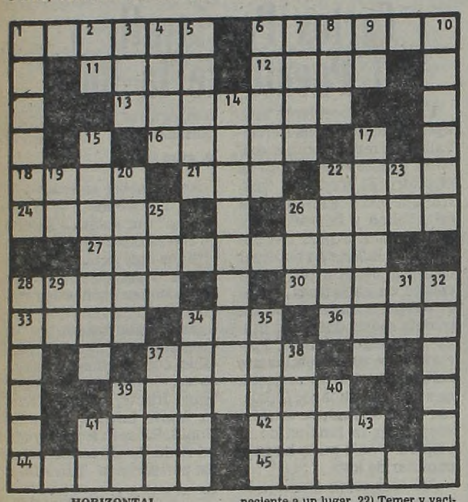

HORIZONTAL

1) Reducir, limitar. 6) Azote con que se castiga a las caballerías. 11) Acontecimiento. 12) De figura de óvalo. 13) Descanso de una escalera (pl.). 16) Género de mamíferos carnívoros de la India. 18) Criba grande para aventar el trigo. 21) Lirio. 22) Signo tipográfico de corrección. 24) Áncla pequeña. 26) Plato de dulce. 27) Gran navío de guerra. 28) Madero largo y grueso (pl.). 30) Línea trazada con la pluma. 33) Expresado verbalmente. 34) Preposición. 36) Cortar menudamente con los dientes una cosa. 37) Poseer. 39) Cuerpo muerto. 41) Capital del Perú. 42) Persona que pronuncia un discurso en público. 45) Rosa pequeña.

VERTICAL

1) Apretar personas o cosas. 2) Lengua provenzal. 3) Hijo de Noé. 4) Hijo de Jacob. 5) Arbusto de la familia de las rosáceas. 6) Grupo de objetos que se venden juntos. (pl.). 7) Garantía. 8) Yunque pequeño de plateros. 9) El, en francés. 10) Principio. 14) Líquido básico que deriva del amoníaco y del etilo. 15) Dejar atrás. 17) Que es parecido a la seda (pl.). 19) Nota musical. 20) Perteneciente a un lugar. 22) Temer y vacilar. 23) Símbolo del litio. 25) Prenombre. 26) Tienda donde se venden bebidas. 28) El que habla en nombre de otro. 29) Terminación verbal. 31) Letra. 32) Borde de una cosa. 34) Sosegar, calmar. 35) Caer la nieve. 37) Peluza del lino. 38) Acción de rezar. 39) El Campeador. 40) A nivel. 41) Artículo. 43) Nota musical.

(La solución mañana)

(Solución del problema anterior)

HABLAN LOS ASTROS

por el profesor **MARIO CARIÑO**

LOS NIÑOS NACIDOS HOY serán atentos, serviciales, muy nobles y generosos.

LOS QUE CUMPLEN AÑOS HOY tendrán una tarde plena y feliz y una noche inolvidable;

ARIES: Tienen ante sí un día muy bueno; aprovechen la tarde; buena salud y dinero no faltará; número para combinar el 8; para viajar gran día.

TAURO: Un susto por nada; cuidado pueden perder algo o ser robados; atención si firman; buena salud poco dinero pero seguro; para el amor bueno.

GEMINIS: Podrán superar los inconvenientes hoy; número clave el 7; día para la casa; trabajo y éxito; dinero bastante; buena salud; para viajar bueno.

CANCER: Buena salud; poca suerte en el juego; para firmar, comprar o vender gran día; éxitos laborales; cobrarán dinero.

LEO: Muchos inconvenientes hoy, pueden ser superados con voluntad y fe:

VIRGO: Mal día para jugar o invertir; atención con lo que firman:

LIBRA: Un día lleno de alternativas agradables; recuerden el 7; para el dinero y los viajes ideal; pueden firmar e invertir; bueno para mudarse o viajar.

ESCORPIO: Tarde para aprovechar al máximo; ideal para el amor y los viajes; pueden cobrar e invertir; recuerden el 2; buena salud, no la descuiden.

SAGITARIO: Mal día para el dinero y el amor; para la salud y los viajes excelente, lo mismo que para la casa; eviten discutir con parientes o amigos.

CAPRICORNIO: Más fe que pronto se arreglará; su número para hoy el 7; éxitos en la profesión; dinero seguro; viaje feliz pronto; amor muy grande.

ACUARIO: Su número el 8, sus mejores horas de 11 a 18; recibirán dinero; progresos en la profesión;

PISCIS: Recibirán sorpresa agradable; una fiesta próxima, preparen regalo;

GASSMAN Y EL DESENFADO RISUEÑO

Cuando en relación a una comedia se puede hablar de ingenio, antes de afirmarlo decididamente, conviene revisar bien los antecedentes de los autores del libro original o cuando menos del guión, base fundamental y generalmente factor positivo del éxito o el fracaso

Es el caso de la película "Cuarto de hotel", que hoy conocerá el juicio que habrá de merecerle a un público seguidor y casi adorador de Vittorio Gassman y a la crítica en los cines Gran Rex, Capitol, Atlas Recoleta, General Paz y Autocine Panamericano, y por tratarse de los escritores Age y Acarpelli, podría y debiera otorgarse aun "a priori" una fianza a la historia. Alguien interesado en los dos autores y en Gassman, después de ver el filme dijo algo así como "el tiempo justo de placer y diversión con el ingenio de Gassman", lo que implícitamente se extendía a los autores, que, precisamente y también con el gran actor, fueron los artífices de aquel bello filme llamado "La armada Brancaleone". Conviene señalar asimismo que, como figura de soporte está nada menos que Monica Vitti y también el desenvuelto Enrico Montesano. En suma: Una posibilidad de reir, algo sin duda atrayente en estos momentos en que tanto cuesta reir o apenas sonreir, en nuestro querido país.

LO DE HANSEN
Restaurant Baile Copas Show
Viernes 24
HUGO DEL CARRIL
Baile con 2 orquestas
Enzo Valentino
Cena $ 60.000
Copa $ 30.000
Av. Alvarez Jonte 395 - Ramos Mejía
654-7459/2945
1° de agosto Edmundo Rivero

TELEVISION

7 (9) DE SIETE A OCHO - Informativo
C. Mascetti, B. Elizalde, S. Huberman
10 (7) TELESCUELA TECNICA - Educativo
M.Cartaginese
(13) LA MAÑANA DE LOS CHICOS - Infantil
Rafael "Pato" Carret
10.30 (7) ATC INFORMA - Informativo
P. Bauer, C. Nahón, P. Dizán
11 (7) LOS AMIGOS DEL HOMBRE - Documentales
(9) DIOS EN UN NUEVO DIA - Invocación religiosa
Rvdo. Padre J.M. Lombarder
(13) TIEMPO DE APRENDER - Educativo
V. Billino, M.E.Schiaritti
11.15 (9) ESTE PEQUEÑO MUNDO - Documentales
11.30 (7) MIS HOMBRES Y YO - Serie
P. Crowley, M. Miller
(9) AVENTURAS A LOS CUATRO VIENTOS - Documentales
(11) RECUERDOS DEL PASADO - Documentales
12 (7) DANIEL BOONE - Serie
Fess Parker, P. Blair, Ed Ames
(9) NUEVEMUNDO - Informativo
F. De La Vega, I. Grieben
(13) EL HOMBRE NUCLEAR - Serie
Lee Majors, R. Anderson
12.30 (9) BONANZA - Serie
M. Landon, L. Greene, P. Robert, D. Blocker
(11) NOTICIAS ONCE - Informativo
E. Rial Martínez, A. Rosas, L. Cobas
13 (7) 30 MINUTOS - Periodístico
Bernardo Neustadt
(11) CURRO JIMENEZ - Serie
S. Gracia, A. de Luna, J. Sancho, F. Algora
(13) REALIDAD '81 - Periodístico
J.C. Pérez Loizeau
13.30 (7) HERENCIA DE AMOR - Teleteatro
M.A. Medrano, P. Alarcón, R. Rosen, E. Wallner
(9) ENCUENTROS - Periodístico
R. Hanglin, V. Hollander
(13) HOY INVIERNO - Periodístico
J.A. Mateyko, A. Bertolino, D. Castex, E. Larrouse
14 (11) COMO SER UNA BUENA ESPOSA - Cómico
Henny Trailes
14.10 (11) SOLEDAD - Teleteatro
L. Lamarque, Ch. Bach, S. Pineda, M. López Ochoa
14.30 (7) LA FAMILIA LAWRENCE - Serie
S. Thompson, J. Broderick
(9) LA SALUD DE NUESTROS HIJOS - Educativo
Dr. M. Socolinsky
15 (9) BUENAS TARDES MUCHO GUSTO - Femenino
Annamaría, Ch. Berreteaga, M. C. Cánepa
(13) LA SOMBRA - Teleteatro
S. Montanari, V. H. Vieyra, R. Lavié
15.10 (11) FESTIVAL FAMILIAR - Ciclo
15.30 (7) CONSULTORIO ABIERTO - Educativo
Dr. W. Murúa, Dr. E. Lorenzo (Borocotó Jr.)
16 (7) TODO TITA - Periodístico
Tita Merello, V. Sueiro
(9) QUIERO GRITAR TU NOMBRE - Teleteatro
A. Grimau, C. Alberó, J. Ríos, L. Dávila
(13) HISTORIAS PARA RECORDAR - Miniserie
R. Etcheverry, S. Martina, Max Vialle
16.10 (11) MAMA Y SUS INCREIBLES HIJOS - Serie
Sh. Jones, D. Cassidy, S. Desy
16.30 (7) LA FAMILIA BRADY - Serie
R. Reed, F. Henderson
(13) LA TARDE DE LOS CHICOS - Infantil
E. Romel, M. Marcotte, Carozo y Narizota
16.40 (11) THE SCHMOO - Dibujos animados
17 (2) EL CLUB DEL DOS - Infantil
"El Chapulín Colorado", Nana, Marita y Sergio
(7) LAURA MIA - Teleteatro
Soledad Silveyra, Raúl Taibo y Alberto Argibay
(11) EL CAPITAN ESCARLATA - Dibujos
17.30 (9) MAZINGER - Dibujos
(11) MI OSO Y YO - Serie
C. Howard, D. Weaver, B. Brickell
18 (7) GABY, MILIKI, FOFITO Y MILIKITO - Infantil
(9) ME CASO CON VOS - Teleteatro
R. Darín, A. Zanca, C. Estrada
(11) JASON COMANDO GALACTICO - Serie
G. Liter, S. Hays, Ch. Dell
18.30 (9) SUPER AGENTE 86 - Serie
(11) AQUI ESTA LUCY - Serie
19 (2) KUNG FU - Serie
D. Carradine, R. Pera
(7) DIOS SE LO PAGUE - Teleteatro
Federico Luppi y Leonor Benedetto
(9) NUEVEMUNDO - Informativo
O. Lasalle, E. Solari
(11) JUNGLA DE CORAL - Documentales
(13) JUEGUE CON NOSOTROS - Entretenimientos
Raúl Lavié y C. Garaycochea
19.30 (9) POLICIA DE BLANCO - Serie
San Gromm y Larry D. Mann
20 (2) BONANZA - Serie
L. Geene, M. Landon, D. Blocker
(7) MUNDO DESCONOCIDO - Serie
"En busca de la Atlántida". Segunda y última parte
(9) VIDEOSHOW - Periodístico
Antonio Carrizo, Mariano Grondona y Palacios Hardy
(11) PATRULLA MARINA - Aventuras
(13) BUENAS NOCHES, ARGENTINA - Periodístico
S. Villarruel, J. R. Maidana, D. Mendoza
20.50 (7) EL FUTBOL DE MENOTTI - Micro
César L. Menotti
21 (2) PETROCCELLI - Serie
Barry Newman
(7) 60 MINUTOS - Periodístico
J. Gómez Fuentes, O. Otranto, M. Larreta, S. Fernández Barrio
(9) POLEMICA EN EL BAR - Humorístico
(11) DONNY Y MARY SHOW - Ciclo artístico
(13) TRAMPERO JOHN, MEDICO - Aventuras
21.55 (11) DON VERIDICO - Micro
Luis Landriscina
22 (2) FAMILY - Serie
S. Thompson, J. Broderick, E. Helivell, G. Frank
(7) LOS ESPECIALES DE ATC - Cine
"Los ex convictos" con Gerald Gordon y elenco
(9) TENGO CALLE - teleteatro
(11) EL GRAN HAWAII - Serie
Cliff Potts y John Dehner
(13) EL MUNDO DEL ESPECTACULO - Cine
"Siete días de mayo" con Burt Lancaster y Kirk Douglas
23 (2) STARSKY Y HUTCH - Serie
P. M. Glasser, D. Soul
(11) NOTICIAS ONCE - Informativo
A. Repetto, F. Anadón, E. Smith, E. Landi
23.30 (7) EXTRAÑA PAREJA - Serie
Tonny Randall y Jack Klugman
(9) SWITCH - Serie
(11) CINE DE ORO - Cine
"Escorpio" con Alex Cord y gran elenco
(13) SEPTIMA EDICION - Periodístico
S. Villarruel, J. I. López, J. Jacobson
24 (2) PATRULLA JUVENIL - Serie
P. Lipton, M. Cole, C. Williams III
0.30 (7) ATC INFORMA - Noticioso
(9) EL FUTURO ES HOY - Periodístico
0.45 (9) GRANDES OLVIDADOS - Periodístico
Conducción Indio Apachaca
(13) TRASNOCHE - Cine
"Casado y con dos suegras" con Gene Tierney y gran elenco
1.30 (11) OWEN MARSHALL - Serie
2 (13) SERIE
"El Gran Chaparral" con Linda Cristal y gran elenco.
2.15 (11) A VOS, HERMANO - Micro religioso

TEATROS

★ **TEATRO COLON. 35-1430. LUNES 27. APERTURA DE UN ABONO ALEMAN A 3 FUNCIONES NOCTURNAS.** Repert.: "IDOMENEO", de MOZART, "EL ORO DEL RHIN" y "LA WALKYRIA", de WAGNER. Fechas de represent.: 14/8, 14/9 y 3/11. COMUNICADO. Se informa al público que las representaciones de la MISA DE REQUIEM, de VERDI, se llevarán a cabo según el sig. detalle: 6º FUNCION DE GRAN ABONO: martes 21 de julio a las 21; FUNC. EXTRAORDINARIA: domingo 26 de julio a las 17; 6º FUNC. DEL ABONO ESPECIAL: miércoles 29 de julio a las 21; 6º FUNC. DEL ABONO NOCTURNO: sábado 1º de agosto a las 21. JUEVES 23 a las 21: 1º Func. del Abono "A", org. por el T. Colón y la Empresa Daefa, con el patrocinio del Instituto Goethe. Pres. del "BALLET DE HAMBURGO". Dir.: John Neumeier. Prog.: "Sueño de una noche de verano" (estreno), de Mendelssohn - Bartholdy - Ligeti - Neumeier. Pl.: $ 220.000. Sob. de Ab. en vta. VIERNES 24 a las 21: 1º Func. del Abono "B", org. por el T. Colón y la Empresa Daefa, con patrocinio del Instituto Goethe. Act. del Ballet de Hamburgo. Dir.: John Neumeier. Prog.: "Sueño de una noche de verano", de Mendelssohn, Bartholdy, Gyorgy - Ligeti - Neumeier. Pl.: $ 220.000. Sob. de Ab. en vta. Boletería todos los días de 10 a 20 en Tucumán 1111.

★ **MUNICIPAL GRAL. SAN MARTIN. Corrientes 1530. 46-8611. — Sala Casacuberta.** Miercoles 29: estreno: "EL MAGO", de Ben Jonson. Con O. Bonet, E. Tasisto, R. Mosca, L. Verona, A. de Grazia y elenco. Dir.: A. Boero. Loc. en vta. con 3 días de antic.

★ **Sala M. Coronado.** Hoy a las 16: "MUMMENSCHANZ" (mimos suizos). Pl. May.: $ 40.000. Men.: $ 30.000. Loc. en vta. Hoy a las 21.30: "RELOJERO" de A. Discépolo. Con R. Rinaldi, A. Berdaxagar y elenco. Pl.: $ 20.000. Loc.

★ **Sala Cunill Cabanellas.** Hoy a las 21.30: "AMOR DE DON PERLIMPLIN CON BELISA EN SU JARDIN", de F. García Lorca, por el Grupo de Titiriteros del TMGSM. Pl.: $ 20.000. Loc. en vta.

★ **PRESIDENTE ALVEAR. Corrientes 1659. 46-6076.** JUEVES 23 a las 22: Actuación de SUSANA RINALDI. Dir.: José Colángelo. Loc. dde. $ 20.000. en vta. con 3 días de antic. Boletería diariamente de 10 a 20 en Corrientes 1659.

★ **ASTRAL. Corrientes 1639. 46-5707.** Hoy a las 15 y 17: "MARGARITO Y LA MARIPOSA" con Margarito Tereré y Blanquita Silván. Espectacular comedia musical infantil. Dir. Z. Alcayaga. Loc. en vta.

★ **ATENEO. Paraguay 918. 31-2888.** Ultimos días. ALBERTO CLOSAS Y SUSANA CAMPOS en:
CENA DE MATRIMONIOS
Con Rudy Carrié, Linda Peretz y elenco. Mar. a vier. a las 21.30. Sáb. a las 20.30 y 23. Dgos. a las 20. Loc. en vta. con 5 días de ant. dde. $ 25.000.

★ **BLANCA PODESTA. Corrientes 1283. 35-2592.** Estreno mundial en Buenos Aires: NORMA ALEANDRO en: **LA SEÑORITA DE TACNA**
La obra de Mario Vargas Llosa. Dir.: Emilio Alfaro. Mar. a juev. a las 21.30. Vier. a las 22. Sáb. a las 20 y 23. Dgos. a las 18.30 y 21.30. P.m.14. Loc. en vta. con 5 días de antic. Diariamente a las 16: "LAS MARAVILLAS DE ELVIRA ROMEI", acompañada por Gran Orquesta. Loc. en vta.

★ **BURLESQUE. Corrientes 483.** Sensacional espectáculo, al estilo de Burlesque: "Las gatitas" estrenan: "SIN SUCUNDOÑA Y SIN PLOPLO". En su género, el de mayor jerarquía. P.m.18.

★ **COMICO. Corrientes 1280. 35-2108.** Gran espectáculo:
EL DILUVIO QUE VIENE
40 personas en escena. 3º año triunfal. Martes a jueves a las 21.30. Vier. y sáb. a las 20 y 23.Domingos a las 20. Loc.

★ **EL NACIONAL. Corrientes 960. 35-7800/0816.** Más de 125.000 espectadores. Casi 300 funciones. CARLOS PERCIAVALLE en:
ABURRIRSE
ES PECADO MORTAL
Mar. a juev. a las 21.30. Vier. y sáb. a las 21.15 y 23.45. Dgos. a las 21.30. Ultimos días.

★ **FLORIDA. Florida 165. 30-5360.** Presenta su nueva revista: "CALOR CON LAS CHICAS DEL FLORIDA" con Moira Star, Roberto Rey y gran elenco. Cont. de lun. a sáb. de 13 a 22. P.m.18.

★ **KARINA. Corrientes 636. 40-1808.** Cont. de 20 a 24: "FRIVOLISIMAS 2". Con A. Roy y súper elenco de strippers. Loc.: $ 25.000.

★ **LICEO. Rivadavia y Paraná.** Thelma Biral y Rodolfo Bebán en:
EL AÑO QUE VIENE
A LA MISMA HORA
Mar. a Vier. a las 21.30; Sáb. a las 20.30 y 23; Dgo. a las 17 y 20.

★ **MAIPO. Esmeralda 443. 392-4882.** ANTONIO GASALLA en:
MAIPO 100X100 GASALLA
Con Cecilia Narova, Mónica Brando y gran elenco. Loc. en vta. Mar. a dgos. a las 21 y 23. Sáb. trasn. 1.15.

★ **METROPOLITAN 1. Corrientes 1343. 40-0816.** Sensacional éxito:
LA REVISTA
DE LAS SUPER ESTRELLAS
Con Jorge Porcel, Susana Giménez, Alberto Olmedo, Moria Casan, El mago Satany y Javier Portales. Loc. en vta. con 3 días de antic. Mart. a vier. las 21 y 23. Sáb. a las 21, 23.15 y trasn. 1.30. Dgos. a las 20 y 22. Loc. en vta. con 3 días de ant.

★ **METROPOLITAN 1. Corrientes 1343. 40-0816.** Volvió la gran comedia musical infantil: "CANTANDO SOBRE LA MESA" con Víctor Laplace y Silvia Arazi. Dir.: Hugo Midón. Juev. a sáb. a las 16. Dgos. a las 15 y 17.

★ **NACIONAL CERVANTES. Libertad 815. 45-4224.** Ultimos días. Hoy a las 21: "EL CONVENTILLO DE LA PALOMA", de A. Vacarezza. Con: María Rosa Gallo, Perla Santalla, Raúl Lavié, María Concepción César, Carmen Vallejo y elenco. Dir.: Rodolfo Graziano. Pl.: $ 20.000.

★ **OLIMPIA. Sarmiento 777. 40-2678.** Hoy a las 21.30: Carlos Carella, Silvina Sabater y Eduardo Pavlovsky en: "CAMARALENTA" de E. Pavlovsky. Dir.: Laura Yusem. Loc. en vta. con 5 días de ant.

★ **PARADISE. Corrientes 827.** Cont de Lun. a Dgos. de 20 a 4. La revista sexy del desnudo: "SUPER STRIP-TEASE TOTAL". Las mujeres más excitantes de Bs. As. P.m.18.

★ **PAYRO. San Martín 766. 32-5922.** Pont Producciones en: "PATERNOSTER", de J. Langsner. Dir.: A. Alezzo. Miér. y juev. a las 21.30. Vier. y sáb. a las 23. Dgos. a las 22. Pl.: $ 20.000. Loc. en vta.

★ **REGINA. Avda. Santa Fe 1235. 44-5470.** China Zorrilla en:
EMILY
(Una mujer maravillosa)
De William Luce. Dir. Alejandra Boero. Mar. a juev. a las 21.30. Vier. a las 22. Sábados 20.30 y 23. Dgos. a las 20. Miér. día popular.

★ **TABARIS. Corrientes 831. 392-8509.** Alfredo Barbieri, Carmen Barbieri y Jorge Corona en:
¡VERDISSSIMA!
Con Jorge Luz, Juan Carlos Galván, Nino Tasso, Mister Wilson and Junior. Diariamente a las 21 y 23. Sáb. trasn. Dgos. a las 20 y 22.15. Lun. pl.: $ 20.000. Martes descanso.

VARIEDADES

★ **LUNA PARK. Corrientes 99. 31-1990/5100. 32-2135/2538.** Exitosa presentación del
CIRCO DE MOSCU
Festival Internacional "Amistad". Siete países en un gran circo. Múltiples atracciones. VACACIONES DE INVIERNO: lunes 13 al viernes 17 a las 17 y 20.30. Sábado 18 a las 15, 18.30 y 22. Domingo 19 a las 15.30 y 19. Lunes 20 al viernes 24 a las 17 y 20.30. Sábado 25 a las 15, 18.30 y 22. Domingo 26 a las 15.30 y 19. Lunes 27: descanso. Martes 28 comienza la ULTIMA SEMANA del CIRCO DE MOSCU. Martes 28 al viernes 31 a las 20.30. Sábado 1º de agosto a las 15, 18.30 y 22. DOMINGO 2 DESPEDIDA a las 15.30 y 19. Loc. en vta. con 7 días de antic.

★ **ACUARAMA ON PARADE. Avda. Gaona y Gral. Paz.** Con los auténticos delfines del cine y la televisión Flipper y Sissi. Un sueño hecho realidad. VACACIONES DE INVIERNO: lunes a viernes a las 15.30 y 18.30. Sábado a las 15, 18 y 21. Domingos a las 15, 18 y 20.30. Loc. en vta. con 5 días de antic.

CINES

★ **A.B.C. Esmeralda 506. 392-9506.** Cont. dde. las 8: "TERESA LADRONA"; "FRAY DON JUAN". Noche: Show en vivo: "LAS VIRGENES DEL STRIP TEASE". P.m.18. Sáb. trasn.

★ **ADAN 1. Corrientes 959. 393-6115.** A las 12.50, 14.50, 16.50, 18.50, 21 y 2310:
PRIMER PECADO MORTAL
P.m.18. A las 14.35, 16.35, 18,35, 20.40 y 22.50: Notic. Sáb. trasn. 1.

★ **ADAN 2. Corrientes 959. 393-5034.** A las 13.10, 15.5, 17, 18.55, 20.50 y 22.45:
LOS INCORREGIBLES
P.m.14. Una comedia sin igual. A las 14.45, 16.40, 18.30, 20.30 y 22.25: Notic. Sáb. trasn. 1.

★ **ALFA. Lavalle 842. 392-1114.** A las 13, 14.55, 16.5, 18.55, 21 y 23.10:
SUPERPOLICIA NUCLEAR
S.r. Con Terence Hill. Sáb. trasn. 1.15.

★ **ALFIL. Corrientes 1753. 40-7575.** A las 14, 16.5, 18.10, 20.15 y 22.20: "LOS PARCHIS CONTRA EL INVENTOR INVISIBLE" S.r. 13.40, 15.45, 17.50, 19.55 y 22: Notic.

★ **AMBASSADOR. Lavalle 777. 392-9700.** A las 12.30, 15, 17.40, 20.20 y 23:
EL ULTIMO SUBTE
P.m.18. Dir. F. Truffaut. A las 14.40, 17.20, 20 y 22.40: Notic. Sáb. trasn. 1.20. Calefacción.

★ **AMERICA. Callao 1057. 41-3818.** A las 13.10, 15.30, 18, 20.30 y 23
EL MAGO DE LUBLIN
P.m.18. Con Shelley Winters, Alan Arkin y Valerie Perrine. A las 15.10, 17.35, 20,5 y 22.35: Notic. Sáb. trasn.: 1.25.

★ **ARIZONA. Lavalle 727. 392-6967.** Cont. 13, 16.25, 19.50 y 23.15:
¿QUE LE HABRAN HECHO A SOLANGE?
A las 14.45, 18.10 y 21.35:
OJO CON LA VIUDA
P.m.18. Sáb. trasn. 1.20: ¿Qué le habrán hecho a Solange?

★ **ATENEO. Paraguay 918. 31-2888.** A las 14.20, 15.55 y 17.30: "ROCKY, EL PERRITO VALIENTE". Hablada en castellano. Dibujos brillantes en colores. S.r.

★ **ATLAS. Lavalle 869. 392-1936.** A las 12.50, 14.50, 16.50, 19, 21.5 y 23.15: "EL QUE NO CORRE VUELA". S.r. 14.30, 16.30 18.35, 20.45 y 22.50: Notic. Sáb. trasn. 1.25.

★ **ATLAS RECOLETA. Guido 1952.** A las 14.20, 16.30, 18.40, 20.50 y 23.10: "CUARTO DE HOTEL". P.m.18. 14.10, 18.20, 20.30 y 22.50: Notic. Sáb. trasn: 1.10.

★ **AVENIDA. Av. de Mayo 675.** Cont. 11, 15 19 y 22.50: Los comandos de la reina; 12.40, 16.40 y 20.40: Cabaret; 14.50 y 18.50: Notic. S.r.

★ **BIARRITZ. Suipacha 482. 392-0356.** A las 13.40, 15.55, 18.10, 20.40 y 23.10: "COMO ELIMINAR A SU JEFE". P.m.14. 13.30, 15.35, 17.50, 20.20 y 22.50: Notic. Sáb. trasn.

★ **BROADWAY. Corrientes 1155. 35-2345.** A las 13.25, 15.40, 18, 20.30 y 23:
EL MAGO DE LUBLIN
P.m.18. Con Shelley Winters, Alan Arkin y Valerie Perrine. A las 15.25, 17.45, 20.10 y 22.40: Notic. Sáb. trasn.: 1.10. Jueves 6 de agosto: "TEATRO NEGRO DE PRAGA".

★ **CALLAO. Callao 27. 40-1898.** A las 13.10, 15.10, 17.10, 19.10, 21.10 y 23.10: "COSA DE LOCOS". S.r. 14.50, 16.50, 18.50, 20.50 y 22.50: Notic.

★ **CAPITOL. Santa Fe 1848. 44-2379.** A las 14, 16.10, 18.30, 20.50 y 23.10: "CUARTO DE HOTEL". P.m.18. 15.45, 18, 20.20 y 22.40: Notic. Sáb. trasn.: 1.

★ **CERVANTES. Belgrano 1820. 38-2698.** Cont. 15.45, 19.20 y 23: "EL QUE NO CORRE VUELA"; 14, 17.20 y 21: "EL ESPEJO ROTO". S.r.

★ **CINEMA UNO. Suipacha 460. 392-1112.** A las 12.50, 15.15, 17.50, 20.25 y 23:
LA COMPETENCIA
P.m.14. Con Richard Dreyfuss y Amy Irving. A las 15, 17.25, 20 y 22.40: Notic. Sáb. trasn. 1.10.

★ **CINEMATECA ARGENTINA. Sarmiento 2255. 48-2170.** A las 15, 17, 19, 21 y 23: "La clase de la señorita Michael", de S. Narizzano. Con G. Jackson y O. Reed. P.m.18. Viernes: Pan y chocolate.

★ **CONCORDE. Lavalle 925. 35-1850.** A las 12.55, 15.10, 17.45, 20.20 y 22.55:
SUPERMAN II
S.r. Con Gene Hackman y Christopher Reeve. A las 17.25, 20.20 y 22.35: Notic. Sáb. trasn. 1.30.

★ **COSMOS 70. C'tes 2046. 49-0862.** A las 14.20, 16, 17.50, 19.40, 21.30 y 23.30:
EL SILENCIO
P.m.18. A las 14.10, 15.50, 17.40, 19.30, 21.20 y 23.10: Notic. Mañana: "DETRAS DE UN VIDRIO OSCURO".

★ **ELECTRIC. Lavalle 836. 392-1846.** Cont. 13, 16.25, 19.50 y 23.5: "EXPRESO A ESTAMBUL"; 14.40, 18.5 y 21.30: "LA EXTRAÑA ISLA DE LOS HOMBRES PEZ"; 16.15 y 19.40: Notic. S.r. Sáb. trasn. Expreso a Estambul.

★ **EMPIRE. H. Yrigoyen 1934. 47-8770.** Cont. 14.20, 18.40 y 22.50: "CABARET"; 16.30 y 20.50: "LOS 39 ESCALONES". P.m.14.

★ **GAUMONT. Rivadavia 1635. 40-3050.** A las 14, 16.15, 18.30, 20.45 y 23: "AVENTURAS EN ARABIA". S.r. A las 13.40, 15.55, 18.10, 20.25 y 22.40: Notic.

★ **GRAN REX. C'tes 857. 392-8000.** Calefacción. Sensacional estreno: a las 12.50, 14.30, 16.35, 18.45, 21 y 23.15:
CUARTO DE HOTEL
P.m.18. Con Vittorio Gassman, Mónica Vitti, Enrico Montesano y Roger Pierre. Dir.: Mario Monicelli. A las 16.15, 18.25, 20.40 y 22.55: Notic. Sáb. trasn.: 1.30.

★ **GRAND SPLENDID. Santa Fe 1860. 44-0808.** A las 14.15, 16.30, 18.45, 21 y 23.15 y sáb. trasn.: 1.15: "ENEMIGOS NATURALES". P.m.18. 16, 18.15, 20.30 y 22 45: Notic.

★ **GRAN VICTORIA. Av. de Mayo 882. 34-1493.** Cont. de 8 a 3: "La enfermera de día"; "Zin Zin señor Robinson": "Extraña compulsión". P.m.18.

★ **IDEAL. Suipacha 378. 35-3300.** A las 14.25, 16.35, 18.45, 21 y 23.10: "LA MALDICION DEL PARAGUAS"; 14, 16.10, 18.20, 20.35 y 22.45: Notic. P.m.14. Sáb. trasn. 1.10.

★ **IGUAZU. Lavalle 940. 393-9931.** A las 13, 15, 17, 19, 21 y 23.10:
EL CAVERNICOLA
P.m.14. Con Ringo Starr y Bárbara Bach. A las 14.40, 16.10, 18.40, 20.40 y 22.45: Notic. Sáb. trasn.: 1.30.

★ **LARA. Av. de Mayo 1225. 38-6966.** Cont. 15, 18.10 y 21.35: "La novicia rebelde" S.r. Sáb. trasn. Led Zeppelin en: "La canción es la misma".

★ **LIBERTADOR. Ctes. 1334. 40-7443.** A las 13, 14.50, 16.40, 18.50, 21 y 23.10:
VESTIDA PARA MATAR
P.m.18. Con Angie Dickinson y Michael Caine. A las 18.40, 20.50 y 23: Notic. Sáb. trasn. 1.30.

★ **LOIRE. Corrientes 1524. 49-1900.** A las 13.15, 15.30, 18, 20.30 y 23:
GENTE COMO UNO
P.m. 18. Con Mary Tyler Moore y Donald Sutherland. A las 15.15, 17.40, 20.10 y 22.40: Notic. Sáb. trasn. 1.15.

★ **LORANGE. Ctes. 1372. 45-7386.** A las 13.10, 15.5, 17, 19.5, 21.15 y 23.25:
UNA PAREJA MUY ESPECIAL
P.m.18. Dir.: Martin Ritt. Con Sally Field y Tommy Lee Jones. 14.50, 16.45, 18.50, 20.55 y 23.5: Notic. Sáb. trasn. 1.15.

★ **LORCA. Corrientes 1428. 40-5017.** A las 13.45, 15.40, 17.35, 19.30, 21.25, 23.20 y sáb. trasn.:
FACTOR CONSTANTE
P.m.14. Un filme fuerte y sincero. A las 13.25, 15.20, 17.15, 19.10, 21.5 y 23: Notic.

★ **LORENA. Corrientes 1551. 46-7501.** A las 13.25, 15.15, 17.10, 19.15, 21.20 y 23.25: **EL CAVERNICOLA**
P.m.14. Con Ringo Starr y Bárbara Bach. A las 15, 16.50, 18.55, 21 y 23: Notic. Sáb. trasn.: 1.15.

★ **LOS ANGELES 1. Corrientes 1770. 40-3742.** A las 13.10, 15, 16.40, 18.10, 19.40, 21.10 y 22.40:
BAMBI
S.r. Hablada en castellano. A las 13, 14.50, 16.30, 18, 19.30, 21 y 22.30: Notic.

★ **LOS ANGELES 2. Corrientes 1770. 40-3742/45-2405.** A las 13.40, 15.30, 17.20, 19.10, 21 y 22.50:
CUPIDO MOTORIZADO RUMBO A RIO
S.r. A las 13.30, 15.20, 17.10, 19, 20.50 y 22.40: Notic.

★ **LOSUAR. Corrientes 1743. 40-6100.** A las 13, 14.55, 16.50, 18.55, 21.5 y 23.15:
SUPERPOLICIA NUCLEAR
S.r. Con Terence Hill y Ernest Borgnine. 16.40, 18.40, 20.50 y 23: Notic. Sáb. trasn. 1.15.

★ **LUXOR. Lavalle 669. 392-3893.** A las 13.10, 15, 18, 20.30 y 23:
FURIA DE TITANES
S.r. Con Harry Hamlin y Lawrence Olivier. A las 13, 15.15, 17.45, 20.15 y 22.45: Notic. Sáb. trasn. 1.30.

★ **MAXI 1. Carlos Pellegrini 657.** A las 13, 15, 17, 19, 21 y 23: "ENEMIGOS NATURALES". P.m.18. 14.40, 16.40, 18.40, 20.40 y 22.40: Notic. Sáb. trasn.

★ **MAXI 2. Carlos Pellegrini 657.** A las 13.55, 16.10, 18.30, 20.50 y 23.10: "DESPUES DE LA EMBOSCADA". 13.35, 15.50, 18.10, 20.30 y 22.50: Notic. P.m.18. Sáb. trasn.

★ **METROPOLITAN 2. Corrientes 1343. 40-1064.** A las 14.45, 16.55, 19.5, 21.20, 23.30 y sáb. trasn.: 1.15: "LA AMANTE PERFECTA". P.m.18. 14.15, 16.25, 18.35, 20.50 y 23: Notic.

★ **MONUMENTAL. Lavalle 780. 393-8865.** A las 13, 14.55, 16.55, 18.55, 21 y 23.10:
UNA PAREJA MUY ESPECIAL
P.m.18. Con Sally Field y Tommy Lee Jones. 14.40, 16.40, 18.40, 20.45 y 22.50: Notic. Sáb. trasn. 1.15.

★ **MULTICINE. Corrientes 753. 393-6478.** SALA 1: P.m.18: "Hotel pensión, flores de pasión"; "Las cinco locas del batallón". SALA 2: P.m.18. "Una mariposa sobre el hombro"; "Tiempo de amar". SALA 3: P.m.18. "La cuenta está saldada"; "Superdecamerón 3". SALA 4: P.m.18 "El lechero amoroso"; "La orgía". SALA 5: P.m.18. "El último amor en Tierra del Fuego"; "Lujuria tropical".

★ **NORMANDIE. Lavalle 861. 392-1000.** A las 13, 15, 17, 19, 21 y 23.10: "COSA DE LOCOS". S.r. 14.40, 16.40, 18.40, 20.40 y 22.45: Notic. Sáb. trasn. 1.15.

★ **OCEAN. Lavalle 739. 392-1515.** A las 12.45, 14.45, 16.45, 18.55, 21.5 y 23.15:
VESTIDA PARA MATAR
P.m.18. Con Angie Dickinson y Michael Caine. A las 14.30, 16.30, 18.35, 20.45 y 22.55: Notic. Sáb. trasn. 1.30.

★ **OPERA. Corrientes 860. 35-1335.** A las 13.20, 15, 16.45, 18.30, 20.15 y 22.5: "LOS PARCHIS CONTRA EL INVENTOR INVISIBLE". S.r. 14.50, 16.35, 18.20, 20.5 y 22: Notic.

★ **PARIS. Lavalle 769. 392-2016.** Cont. 12.35, 16.5 y 19.35: "EL CASO CLAUDIA"; 14.30, 18 y 21.30: "Noche de brujas". P.m.18.

★ **PLAZA. Corrientes 939. 392-7577.** A las 13, 15, 17, 19, 21.5 y 23.10: "ATLANTIC CITY". P.m.18. 14.40, 16.40, 18.40, 20.40 y 22.45: Notic. Sáb. trasn.

★ **PREMIER. Corrientes 1565. 46-2113.** A las 13, 15.30, 18, 20.30 y 23:
EL ULTIMO SUBTE
P.m.18. Con Gerard Depardieu y Catherine Deneuve. A las 15.10, 17.40, 20.10 y 22.40: Notic. Sáb. trasn. 1.20.

★ **REAL. Esmeralda 425. 392-3600.** A las 13.20, 15.10, 17, 18.50, 20.40 y 22.30: "EL CHANCHITO PICARON" S.r. 14.55, 16.45, 18.35, 20.25 y 22.15: Notic.

★ **REGINA. Avda. Santa Fe 1235. 41-5709.** Cont. 14, 15.30 y 17: "BAMBI" Una de las grandes obras de Walt Disney. S.r.

★ **ROSE MARIE. Corrientes 780. 45-6448.** Cont. dde. las 8: "LA CIUDAD DE LAS MUJERES"; "UNA MUJER DESEADA"; "EL SALVAJE Y LA DAMA". P.m.18. Sáb. trasn.

★ **SALA UNO. B. Sur Mer 549. 88-9420.** Cont. 15.15, 17.30, 19.45 y 22: "LA TIENDA DE LOS MILAGROS" P.m.18. 17.20, 19.35, y 21.50: Notic.

★ **SANTA FE I. Santa Fe 1947. 44-8980.** A las 13, 15, 17, 19, 21.20 y 23.30:
PRIMER PECADO MORTAL
P.m.18. Con Frank Sinatra y Faye Dunaway. A las 21 y 23: Notic. Sáb. trasn.

★ **SANTA FE II. Santa Fe 1947. 44-8980.** A las 13, 14.45, 16.45, 18.45, 21. y 23:
UNA PAREJA MUY ESPECIAL
P.m.18. Con Sally Field y Tommy Lee Jones. A las 20.40 y 22.40: Notic. Sáb. trasn. 1.20.

★ **SARMIENTO. Lavalle 852. 392-3338.** A las 12.50, 15.15, 17.45, 20.20, y 23.5: "INFIERNO EN EL BRONX"; P.m.18. 14.55, 17.25, 20 y 22.40: Notic. Sáb. trasn. 1.30.

★ **SELECT LAVALLE. Lavalle 921. 35-0235.** Cont. 13.35, 15.30, 17.25, 19.20, 21.15 y 23.10 "CORRUPCION SE ESCRIBE CON SANGRE". P.m.18. 13.15, 15.10, 17.5, 19, 20.55 y 22.50: Notic. Sáb. trasn. 1.10.

★ **STUDIO. Santa Fe 2541. 821-5845.** Cont. 14.35, 16.20, 18.5, 19.50, 21.35 y 23.20: "BANANAS". P.m.14. 14.20, 16, 17.45, 19.30, 21.15 y 23: Notic. Sáb. trasn. Un fantasma en el Paraíso.

★ **SUIPACHA. Suipacha 442. 392-1195.** Cont. 13, 14.40, 16.25, 18.10, 19.55, 21.40 y 23.25: "Y... ¿DONDE ESTA EL PILOTO?. S.r. A las 14.30, 16.15, 18, 19.45, 21.30 y 23.15: Notic. Sáb. trasn. 1.20.

ALMAGRO

★ **BIOGRAFO UNO. Corrientes 4636.** Cont. 15.35, 17.55, 20.15 y 22.35: Notic.; 13.30, 15.50, 18.10, 20.30 y 22.50: Furia de titanes. S.r.

★ **CABALLITO. Víctor Martínez 52. 431-0052.** Cont. 15, 18.30 y 21.50: El ladrón de Bagdad; 16.55 y 20.15: El hombre araña ataca de nuevo. S.r.

★ **PALACIO DEL CINE. Rivadavia 3636. 982-4818.** Cont. 14.30, 18.10 y 22.25: Cosa de locos; 16.10, y 20.25: Qué linda es mi familia; 14.15, 17.55, 19.50 y 22.10: Notic. S.r.

★ **ROCA. Rivadavia 3753. 812-1517.** Cont. 14.40, 16.30 y 18.20: Notic. 14.55, 16.45 y 18.35: Enemigos naturales. P.m.18.

BELGRANO

★ **BELGRANO. Cabildo 2356. 784-5691.** Cont. 15, 17.40, 20.20 y 22.50: Infierno en el Bronx; 14.30, 17.10, 20 y 22.30: P.m.18. Notic. Sáb. trasn. 1.

★ **CABILDO. Av. Cabildo 2347. 784-3852.** Cont. 15.10, 17.45, 20.15 y 22.40: Furia de titanes; 15, 17.30, 20.5 y 22.30: Notic. S.r. Sáb. trasn.: 1.5

★ **FANTASY. Cabildo 685. 771-0686.** Cont. 13.50, 15.30, 17.10 y 18.50: Notic. y Bambi; 20.30 y 22.45: Taxi driver. Sáb. trasn. 1: All that jazz. P.m. 18

★ **G. PAZ. Cabildo 2702. 781-1412.** Cont. 14.30, 16.35, 18.45, 20.55 y 23.10: Cuarto de hotel; 14.15, 16.15, 18.20, 20.30 y 22.45: Notic. P.m.18. Sáb. trasn. 1.

★ **G. SAVOY. Cabildo 2829. 781-6500.** Cont. 14.40, 16.40 y 18.40: Los Parchís contra el inventor invisible; Notic. S.r. 21 y 23: Enemigos naturales. P.m.18. Sáb. trasn.

★ **LIDO. Av. Cabildo 3241.** Cont. 14.20, 18.20 y 22.20: Superman II; 16.40 y 20.40: Sangre de campeón. S.r.

★ **MIGNON. Juramento 2433. 784-3899.** Cont. 14.30, 16.40, 18.40, 20.50 y 23: Cosa de locos; 16.10, 18.20, 20.20 y 22.30: Notic. S.r. Sáb. trasn.: 1.

BOEDO

★ **CUYO. Boedo 858. 97-6975.** Cont. 14.10, 17.40 y 21.15: El espejo roto; 16, 19.35 y 23.10: El que no corre vuela. S.r. Sáb. trasn.

★ **GRAN SAN JUAN. San Juan 3246. 97-4293.** Cont. ¿Qué le habrán hecho a Solange?; Ojo con la viuda; Los gloriosos bastardos. P.m.18.

★ **LOS ANDES. Boedo 777. 97-4233.** Cont. 15.45, 19.25 y 23.5: Cosa de locos; 14, 17.25 y 21.5: Locos por la música. S.r.

★ **N. PALACE. San Juan 2461. 941-1723.** Cont. 14.50, 18.45 y 22.40: Superpolicía nuclear; 16.55 y 20.50: No disparen... soy dentista. S.r Sáb. trasn.: 1.

★ **N. SELECT. Av. San Juan 2540. 941-5908.** Cont. 15.35, 18.55 y 22.10: Cupido motorizado rumbo a Río; 14, 17.20 y 22.40: Campeones de la risa. S.r.

COLEGIALES

★ **ARGOS. F. Lacroze 3455. 854-0673.** Cont. 15.45, 19 y 22.15: Los Parchís contra el inventor invisible; 14.10, 17.15 y 20.25: Ritmo a todo color; 15.30, 18.45 y 22: Notic. S.r.

★ **ATALAYA. Córdoba 4633. 773-0700.** Cont. 16.10 y 19.30: Los Parchís contra el inventor invisible; 14.25 y 17.45: Los superagentes y el tesoro maldito. S.r. 20.50: Las señoritas de mala compañía; 22.20: La mafia. P.m.18.

★ **RIALTO. Córdoba 4287. 86-8764.** Cont. 16, 19.25 y 22.20: Cosa de locos; 14.10, 15.35 y 20.30: Las locuras del profesor; 15.50, 19.15 y 22.10: Notic. S.r.

FLORES

★ **AUDITORIO SAN ROBERTO. Bolivia 667. 612-0084.** Cont. sáb. dgos. y fer. de 15.30 a 22: El llanero solitario; El paraíso en la selva. S.r.

★ **COLISEO. E. Bonorino 36. 631-6181.** Cont. 14.30, 18.40 y 22.40: Superpolicía nuclear; 16.30 y 20.30: Más allá del Poseidón; 18.30 y 22.30: Notic. S.r.

★ **CONTINENTAL. Carabobo 945. 631-2218.** Cont. 16, 19.30 y 22.20: Cupido motorizado rumbo a Río; 14.20, 17.40 y 21: El libro de la selva. S.r. Sáb. trasn. Venus desnuda. P.m.18.

★ **FENIX. Rivadavia 7802. 612-8858.** Cont. 14.10, 15.55, 17.40 y 19.25: "Los parchís contra el inventor invisible"; 15.40, 17.25 y 19.10: Notic. S.r. 20.55 y 22.40: Enemigos naturales; 22.30: Notic. P.m.18.

★ **FLORES. Rivadavia 6661. 631-3701.** Cont. 14.40, 16.45, 18.50, 20.55 y 23: Cosa de locos; 14.20, 16.25, 18.30, 20.35 y 22.40: Notic. Sáb. trasn. 1.5.

★ **GRAND PRIX. Gaona 3263. 59-2551.** Cont. 15.10, 18.30 y 22: Cupido motorizado rumbo a Río; 16.50 y 20.15: Los campeones de la risa. S.r.

★ **GRAN RIVADAVIA. Rivadavia 8636. 69-1356.** Cont. desde las 14.30: Y... ¿dónde está el piloto?; Misión galáctica, el ataque final. S.r. Sáb. trasn.

★ **PUEYRREDON. Av. Rivadavia 6871. 612-0389.** Cont. 14.35, 16.35, 18.35: Los Parchís contra el inventor invisible; 14.20, 16.15 y 18.15: Notic. S.r. 20.45, 23 y sáb. trasn. 1: Enemigos naturales. P.m.18.

★ **R. INDARTE. Rivera Indarte 44. 612-5500.** Cont. 14.45, 16.20, 18.30, 20.45 y 23: El que no corre... vuela; 16, 18.10, 20.25 y 22.40: Notic. S.r. Sáb. trasn. 1.15.

★ **SAN JOSE. Rivad. 7350. 611-5989.** Cont. 15.50, 19.5 y 22.25: Las mujeres son cosa de guapos; 14, 17.20 y 20.35: Así no hay cama que aguante. 15.35, 18.50 y 22.10: Notic. P.m.18.

★ **SAN MARTIN. Av. Rivadavia 7060. 612-5416.** Cont. desde las 13.30: Operación Octagón; Trinity y los compañeros del diablo. S.r. Sáb. trasn.

LINIERS

★ **GRAN LINIERS. Avda. Gral. Paz. 44.** Cont.: 15.50 y 17.20: Los Parchís contra el inventor invisible; 13.50 y 17.20: Ritmo a todo color. S.r. 21 Cruising; 22.45: Más allá de la gloria. P.m.18.

★ **GRAN ODEON. Montiel 160. 641-7673.** Cont. 16.10, 19.45 y 23.10: Cosa de locos; 14.30, 17.55 y 21.25: Locos por la música. S.r.

★ **MARTIN FIERRO. Avda. Gral. Paz 47.** Cont. 14, 18.30 y 22.40: Superpolicía nuclear; 18.10 y 20.40: Pares y nones. S.r.

MATADEROS

★ **ALBERDI. Juan B. Alberdi 6169. 68-0496.** Cont. 16, 19.30 y 22.45: Cupido motorizado rumbo a Río; 14.10, 17.40 y 21.5: Los campeones de la risa. S.r.

★ **EL PLATA. J. B. Alberdi 5751. 68-1118.** Cont. 16, 19.30 y 23: Cosa de locos; 14.20, 17.40 y 21.10: Locos por la música. S.r.

★ **GRAN BUENOS AIRES. Av. del Trabajo 5427. 68-2525.** Cont. desde las 14.30: Superman II; Sangre de campeón. S.r.

★ **GRAN LUGANO. Murguiondo 4062. 601-3457.** Cont desde las 14.30: Los Parchís contra el inventor invisible: Ritmo a todo color. S.r.

JORGE NEWBERY. Ex Lugano 1 y 2. 601-3457 Cont. desde las 14.30: Vamos a matar a Django; Superman el invencible. S.r. Sáb. trasn.

ONCE

★ **LORIA. Rivadavia 3058. 87-1436.** Cont. 16.5, 19.35 y 23: Corrupción se escribe con sangre; 14.30, 18 y 21.15: La cama en la plaza. P.m.18.

★ **MAJESTIC. Pueyrredón 230. 87-9636.** Cont. 16.5, 19.35 y 23.20 y sáb. trasn. 1.25: Aventuras en Arabia.

PALERMO

★ **G. NORTE. Santa Fe 3730. 72-8468.** Cont. 14.50, 16.50, 18.50, 20.50 y 23: Cosa de locos. S.r.

★ **N. ROSEDAL. Serrano 2454. 774-3101.** Cont. 15.50, 19.20, 22.50 y sáb. trasn. 1.25: El que no corre vuela. 14, 17.30 y 21: Aventuras en Arabia.

VILLA DEVOTO

★ **ACONCAGUA. Av. Gral. Mosconi 3260. 571-5208.** Cont. desde las 14.30: Furia de titanes; Súper agente 86. S.r.

★ **EUROCINE. Nueva York 3336. 50-1443.** Cont. 16.10, 19.25 y 22.45: Cosa de locos; 14.20, 17.50 y 21: Que linda es mi familia. S.r.

★ **PARQUE. Cuenca 3250. 50-4448.** Cont. desde las 14.30: Los Parchís contra el inventor invisible; Millonarios a la fuerza. S.r.

VILLA URQUIZA

★ **25 DE MAYO. Triunvirato 4438. 51-1859.** Cont. 15.40, 19.20 y 23: Cosa de locos; 13.50, 17.20 y 21.10: Locos por la música. S.r.

★ **GRAN URQUIZA. Bauness 2506. 51-2135.** Cont. 15.40, 18.50 y 22.10: Cupido motorizado rumbo a Río; 14.10, 17.20 y 20.30: La alegre caravana de Mickey. S.r. Sáb. trasn.: ¿Qué le habrán hecho a Solange?; Ojo con la viuda. P.m.18.

GRAN BUENOS AIRES

★ **AVELLANEDA. Colonial.** ¿Qué le habrán hecho a Solange?; Bellísimo súper Lando; Un ardiente deseo. P.m.18.
—**Gral. Roca.** El exterminador; Patrick; Contacto en China. P.m.18.
—**Maipú.** El que no corre vuela, Aventuras en Arabia. S.r.
—**Mitre.** Los Parchís contra el inventor invisible; Ritmo a todo color. S.r.
—**San Martín.** Cosa de locos; Que linda es mi familia. S.r.

★ **BELLA VISTA. Gran Pacífico.** Infierno en el Bronx; Alguien mató a mi marido. P.m.18.

★ **BOULOGNE. Gral. Belgrano.** Sensualidad; Cinco dedos de furia. P.m.18.
—**Súper.** Que linda es mi familia; Cosa de locos. S.r.

★ **JOSE C. PAZ. Paz.** Bambi; El gato que vino del espacio. S.r.

★ **LOMAS DE ZAMORA. Avenida.** Cupido motorizado rumbo a Río; Campeones de la risa. S.r.
—**Coliseo.** Gente como uno; Juego sucio. P.m.18. Sáb. trasn.
—**Español.** Cosa de locos; Que linda es mi familia. S.r. Sáb. trasn.
—**Gran Lomas.** Tarde; Los Parchís contra el inventor invisible; Ritmo a todo color. S.r. Noche: El último subte; La mujer de vacaciones. P.m.18.

★ **QUILMES. Cervantes.** Tarde: Los Parchís contra el inventor invisible; Ritmo a todo color. S.r. Noche: El último subte; La profesora particular. P.m.18.
—**Moderno.** Cosa de locos; Que linda es mi familia. S.r.

★ **RAMOS MEJIA. Gran Belgrano.** Cosa de locos; Que linda es mi familia. S.r.

—**San Martín.** Superpolicía nuclear; Pares y nones. Sáb. trasn.: Expertos en pinchazos; Las mujeres son cosas de guapos.

★ **SAN MARTIN. Ateneo.** Cosa de locos; Locos por la música. S.r.

★ **SAN MIGUEL Mayo.** Cosa de locos; Que linda es mi familia. S.r.
—**San Miguel.** Los Parchís contra el inventor invisible; Ritmo a todo color. S.r. Noche: Corrupción se escribe con sangre; Adulterio a la italiana. P.m.18.

CRONICA, Edición de la Mañana. Registro de la Propiedad Intelectual Nº 25.415. Director: Mario Alberto Fernández.
Redacción, Administración y Publicidad: Azopardo y Garay. Teléfonos: 361-1001/1051/1101

croni... color

FILANTROPO: PALO VERDE POR UN HOTEL

LAS VEGAS, Estados Unidos, 22 (UPI).— Un famoso monumento en Nueva México ha sido comprado por un filántropo norteamericano para una organización educacional secundaria encabezada por el príncipe Carlos de Gran Bretaña.

El doctor Armand Hammer, presidente y principal ejecutivo de la "Occidental Petroleum Corp", pagó un millón de dólares por el viejo hotel situado en el castillo Moctezuma y sus 44 hectáreas, según la "Armand Hammer Foundation".

Un vocero de la Fundación dijo que Hammer cerró esta compra de la Conferencia Católica norteamericana el 7 de julio.

El vocero agregó que el establecimiento se convertirá en parte de "United World Colleges", una organización londinense con escuelas similares en Canadá, Gales y Singapur. Las escuelas ofrecen el equivalente de los dos últimos años de educación secundaria.

¡Mami, qué Churrasquito!

UN NEGOCIO QUE NO FUE REDONDO: CONDENADA

RIO DE JANEIRO, 22 (EFE).— A 22 años de prisión acaba de ser condenada en Brasil **Elizabeth Alves Gondin**, ideadora y coautora del asesinato de una mujer y su posterior conversión en **"churrasquitos"**, algunos de los cuales comió su propio amante.

Todo comenzó cuando **Joao da Silva**, casado con **Dulcinea Gondin de da Silva**, (alias "La Negra") se enamoró de **María de Conceicao Sena Oliveira.**

Desde entonces, Joao maltrataba a Dulcinea, físicamente y de palabra, culminando en cierta oportunidad con la confesión de que la amante, con la cual se iría a vivir definitivamente, era **"más mujer"** que ella.

aBañada en lágrimas, Dulcinea fue a contar todo a su madre, la **"maquiavélica" Elizabeth Alves Gondin**, condenada ahora, quien consoló a su hija asegurándole que el marido y su amante se habrían de arrepentir.

"Ya que es tan mujer y tan sabrosa vamos a hacer de ella 'churrasquitos', venderla a quien quiera comerlos y hacer que el sinvergüenza de tu marido coma también", le dijo a su hija, según constan en el proceso, en cita del fiscal.

La ideadora del plan atrajo a su casa a María da Conceicao, la mató con un cuchillo y, con ayuda de Dulcinea, cortó el cadáver y separó las partes con las que prepararía los **"churrasquitos"**.

Ya de mañana, Elizabeth y Dulcinea salieron a recorrer la clientela, distribuyendo los **"sabrosos"** e inusitados **"churrasquitos"**.

Como la bella mulata María da Conceicao no aparecía y los días pasaban, Joao comenzó a investigar y a atar cabos, hasta que descubrió todo con la colaboración de la policía.

El hombre no dudó un instante al tener la confirmación del crimen: tomó su revólver y mató a balazos a su esposa, delante de agentes policiales, por lo que fue apresado.

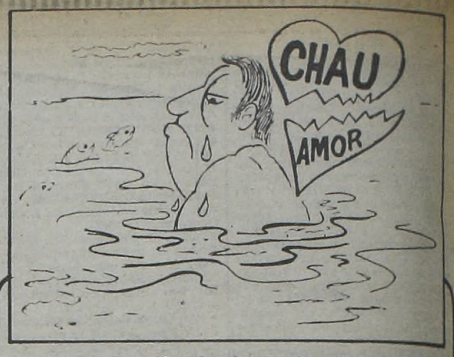

OJO CON LAS CALABAZAS DEL AMOR: PUEDE LLEGAR A MORIR

LONDRES, 22 (EFE).— Clifford Allen de 39 años, camionero de profesión, se encaminó hacia la playa, metiéndose mar adentro hasta ahogarse, después de que su novia le obsequiara con calabazas.

Según se ha sabido hoy aquí, Clifford Allen, quedó aturdido cuando su novia le dijo que sus padres habían decidido casarla con otro hombre siguiendo la tradición griega.

Clifford Allen residente en Hayes, Middlesex (Inglaterra), conoció a su novia el pasado verano en Corfú (Grecia) y este año regresó con el propósito de casarse con ella.

ES LINDO LLEGAR ALTO PERO, CUANDO CAES...

LOS ANGELES, EE.UU., 22 (EFE).— El pobre Richard Nixon no tiene suerte: ni siquiera los norteamericanos están interesados en él.

Nixon hizo famosa su casa californiana de San Clemente como la "Casa Blanca del Oeste". Allí fue a vivir tras el escándalo de "Watergate", que lo obligó a abandonar la presidencia, pero vendió la casa y se fue a vivir a Nueva York, donde pasaba más desapercibido, y los compradores de San Clemente hicieron un museo hace apenas seis meses.

Ahora lo cerrarán, nadie acude a él para ver fotos de familia o botones electorales con la efigie del ex presidente que rezan así: "Nixon, con 'I' de integridad", un visitante joven declaró hace pocos días: "Algo bueno debió hacer el pobre". La gloria del mundo es esquiva y cuando alguien cae desde las alturas el golpe es fatal y, por lo visto, definitivo.

A REIRSE SIEMPRE: ES BUENO PARA LA SALUD

BONN, 22 (EFE).— Y usted, ¿de qué se ríe? No haga nunca esa pregunta, finalmente, es posible que el risueño esté intentando curar su insomnio o, simplemente, oxigenar sus pulmones.

El que ríe no solamente aparenta tener buen humor sino que, además, presta un servicio a su salud.

Según el profesor alemán D. Kirch, de Düsseldorf, de la risa se benefician numerosos órganos y especialmente, el pulmón, que recibe el doble de oxígeno que en una situación normal, además, las personas que ríen duermen más y mejor que las taciturnas. De modo que nada de decir que quien *se ríe* de nada es tonto, de ahora *en adelante*, tonto es el que no ríe.

De tal manera, ya el asunto no consiste solamente en buscar soluciones a los acuciantes problemas sino que conviene matizar con dosis de carcajadas las presiones diarias, algo así como bocanadas de aire fresco entre las nubes del stress.

RETUMBAN TAMBORES: HAY QUE VOTAR

QUITO, 22 (UPI).— El próximo fin de semana se efectuarán las elecciones en la singular tribu ecuatoriana de los indios colorados, cuyo gobernador, Abraham Calazacon, murió el 10 de este mes.

Los aborígenes realizan su campaña en busca del nuevo gobernador, título reconocido por el gobierno del Ecuador y que concede prerrogativas en la primitiva tribu.

● **"MUJER DEL CESAR"**

CARACAS, 22 (UPI).— El presidente del Banco Central de Venezuela, Leopoldo Díaz Bruzual dice que "la moneda nacional es como la mujer del César: no se la toca y de ella no se habla", para enfatizar que el bolívar no será revaluado.

Se Retiró, se Recostó Contra una de las Paredes y, Cosa de Ositos

CIUDAD DE MEXICO, 22 (UPI).— **Ying Ying**, la única panda gigante en el mundo entero que ha dado a luz un cachorro concebido naturalmente y en cautividad, tuvo su segunda cría, un osezno de color blanco que cabe en la palma de una mano, anunció un vocero del zoológico Chapultepec.

El recién nacido, de 10 centímetros de largo y 90 gramos de peso, y su madre se encuentran en buen estado en la jaula donde **Ying Ying** permanece aislada del público y de su pareja **Pe-Pe** desde hace 10 días, agregó el vocero.

Ying Ying, obsequio del extinto Mao Tse-tung al pueblo de México, había dado a luz el 10 de agosto pasado a su primer cachorro. El animalito, cuyo sexo no llegó a ser determinado, pereció 8 días más tarde, aplastado accidentalmente por su madre mientras ambos dormían.

José Luis Hernández, uno de los zoólogos que han estado vigilando a Ying Ying 24 horas al día a través de un circuito cerrado de televisión desde el 13 de julio, dijo que notó los primeros signos del parto a media tarde.

"El parto llevó unos 30 minutos", informó por su parte el administrador general del zoológico de Chapultepec, Gavino Vásquez. "Ying Ying se revolcó varias veces y luego se estiró por completo. Finalmente se recostó contra una de las paredes de la jaula, estiró las patas y dio a luz al cachorro".

Para evitar que se repita el percance ocurrido con el primer cachorro, atribuido por las autoridades del zoológico a la conmoción causada por el nacimiento, Ying Ying permanecerá aislada.

REGRESO A SU CASA CUANDO LA VELABAN...

TOKIO, 22 (EFE).— Una joven de 23 años, Toshiko Masumoto, al llegar a su casa encontró a sus familiares y amigos celebrando su funeral.

La familia de Toshiko recibió un aviso de la policía comunicándoles que su hija murió en un accidente de circulación. Posteriormente recibían el cadaver, que resultó ser de otra muchaha.

Impresionados por el anuncio del fallecimiento, la familia no dudó en ningún momento de que los agentes del orden identificaron convenientemente el cadáver.

Tras la sorpresa general, la policía comprobó su equivocación.

DICE OIR A JESUS Y VER A LA VIRGEN

MADRID, 22 (EFE).— Una mujer de la localidad madrileña de El Escorial dice oír a Jesucristo y ver a la Virgen.

Según testigos presenciales, Amparo Cuevas, de 43 años, casada y con siete hijos, de repente se pone fría y le empieza a brotar sangre de la cara y las manos.

"Creo que lo que le sucede a mi cuñada es un hecho divino", manifestó a la agencia EFE Leandro Barceras.

Después dice que recuerda perfectamente todo lo que ha pasado y dice que estuvo hablando con Jesucristo".

Leandro Barceras añade que "tengo un pañuelo con el que la limpié, lleno de manchas de sangre, mi mujer lo ha lavado varias veces, incluso con lejía pura. Se quema la tela pero la sangre no desaparece".

"El día del Corpus Christi —añade— dice que se le apareció la Virgen en un huerto. Desde entonces algunos vecinos van a rezar el rosario. Un día, Amparo Cuevas dijo que la Virgen les estaba haciendo la señal de la cruz y en ese momento, dos señoras aparecieron con una cruz marcada en la frente".

Aprendé de una vez...

PUÑETAZOS, INSULTOS Y LIBROS POR LA CABEZA

ROMA, 22 (UPI).— Riñas a puñetazos e insultos con malas palabras se produjeron en la Cámara de Diputados cuando una legisladora del Partido Radical le tiró un pesado libro a la presidenta de la Cámara, que es comunista.

La disputa empezó cuando la presidenta Nilde Jotti se negó a darle la palabra a la diputada María Adelaide Aglietta, que dijo que quería presentar una moción de orden en la discusión de un proyecto de ley al que su partido se oponía.

Los periodistas dijeron que la diputada Aglietta le tiró el libro en que están los reglamentos, tal vez para que los aprenda...

El libro pasó cerca de la señora Jotti, que durante mucho tiempo fue la amante del fallecido líder del Partido Comunista, Palmiro Togliatti.

Como a una señal, el también radical Roberto Cicciomessere, salió a la defensa de su correligionaria.

Los ujieres expulsaron a Cicciomessere por órdenes de la presidenta, pero cuando trataron de expulsar a la señora Aglietta, se produjeron numerosas riñas a puñetazos entre los diputados.

La sesión finalmente fue aplazada.